12171 Shanghai Monday 8 August 1938 THE EASTERN TIMES Published every morning including Sunday

時報

中華民國念七年八月八日
禮拜一
今日一張半 國幣三分四釐
第一萬二千一百七十一號
中華郵政登記證字第三三五號
中華郵政特准掛號認爲新聞紙類

時報廣告刊例

上封面每次二百四十三元（計一百〇四字高二行）
下封面每次二百八十元（計一百〇四字高二十六字）
報名下每次念六元（計三十一字高二十六字）
封面每行一元八角（計一百〇四高二行起碼）
特長每行九角（計五十二字高二行起碼）
特短每行六角（計三十四字高二行起碼）
分類每行三角（計十六字高四行起碼）
紅標 長行每行三元（計一百〇四字高二行起碼）
標下 特長每行一元五角（計五十二字高二行起碼）
題下 特短每行一元（計三十四字高二行起碼）
短行每行五角（計十六字高四行起碼）
總館上海福州路五一四號 電話 九七一三二·三四
分館上海漢口路三〇二號 電報掛號 二五一四

四馬路大新街角
新開洪昌箔莊
今日開幕紀念大減價
特加贈品

上海華商紗布交易所股份有限公司召集第三十四屆股東會公告
本公司定於二十七年八月二十一日（星期日）下午二時在本所市場開第三十四屆股東常會、各股東准時出席、除另函通知外、特此公告、再本公司股票自二十七年七月二十一日起暫停過戶至股東會終了日爲止 理事會啓

大中華橡膠廠股份有限公司轉換新股票通告
本公司增資後新股票現已印就爲便利計已寄交上海愛多亞路東棋盤街六十三弄三十二號本公司上海事務所於八月六日起開始辦理轉換新股票務請各股東每日上午九時至下午五時携帶舊股票或繳款收據及原印鑑前往轉換除另分別專函奉達外特此通告 再各股東地址如有變更亦請函知本公司上海事務所以便辦理倘祈勿誤爲荷
地址香港午長街八四號 電報掛號七一五一號
董事會謹啓

山泰輪船
恢復搭客
八月八日下午三時開往浙江海門
船泊金利源碼頭購票裝貨請至法租界外灘四號本公司接洽無任歡迎
電話八四五五四五號
衛商正德輪船公司啓

業貝輪船 八月九日直放浙江海門
業魯輪船 八月九日直放溫州
裝貨搭客請至法租界十六舖外灘一〇五號本公司接洽
船泊金利源碼頭
電話八〇九八〇 八二一七二
美商華洋航業公司業輪部啓

新出
王雅宜寫唐六如落花詩
雅宜草書早已有聲藝林此書尤極精采有神韻凡學草書者以資臨摹最爲合宜 一冊定價一元六角
上海望平街有正書局啓

健行大學招生
本校係朋文六吳稼蔡陳濟成孫仰尋諸氏鑒於失學青年之衆本慈善救濟之旨……（大學部）分文學理學法學商學教育五院四年畢業（專修科）分銀行會計法律師範新聞科一年畢業……文學院院長胡樸安法學院院長汪德揆商學院院長王……

特別大減價
新新公司
綢緞部 國產空花 喬其紗旗袍料 每件十八元八
海上唯一避暑商場 開放冷標準氣
足頭部 新花累絲 紗旗袍料 每件二元一角半
新新酒樓 粵菜茶點 久享盛名 標準冷氣
●鞋部● 黃皮小童鞋 每雙六角半
白皮女裝鞋 每雙五元
●被氈部● 全白六尺闊 獨幅被單 每條二元四角半
●西裝用品部● 新樣網眼 反領襯衫 每元二件
純絲反領 西裝襯衫 每件一元
維色 中號背帶 每條四角半
●玩具部● 新式 兩用搖椅 特價七元半
首飾部 賽眞銀皂盒 每只一元三角半
●罐頭部● 大綱牌 牌辣醬油 六瓶一元
老牌 油燜笋 五聽九角
廣東 磁荔枝乾 每磅一元
●音樂部● 上等 京堂鼓 只售五元八角半
眞京班鼓 只售四元六角八
▲無線電部▼ Standard 五燈收音機 只售六十八元半

歐戰爆發廿四週年紀念

◎紐約六日哈瓦斯社電、美國和平民治鬪士團頃於本日即歐戰爆發二十四週年紀念日、舉行大規模遊行、參加者不下二萬人之多、各發言人並在麥迪遜廣場發表演說、主張以有效的手段、援助中國與西班牙國、並將禁運軍火前往西國一項命令、予以撤消、

英法注目中歐東南歐

謀以經濟協助解決各項紛爭

◎巴黎七日哈瓦斯社電、倫西曼調處捷克國少數民族問題時、聞欲在經濟上覓取解決方案、法國負責人士咸皆加以好評、據稱、英法兩國當局前於本年四月間在倫敦進行談話、對於歐洲各項問題商定一致行動時、即已承認經濟因素在中歐洲時局中實佔有重要位置、迨至德奧合併之後、多瑙河流域與巴爾幹半島各國之貿易狀況、即因而發生極大變化、質言之、即德奧合併之後、德國經濟勢力突見強大、實足以支配毗鄰各小國之運命、經濟因素之在東南歐洲、其重要性尤可不言而喩、法國政界人士並謂、捷克問題乃中歐與東南歐各項問題中之最關重要者、倘能併同多瑙河流域與巴爾幹半島各國經濟之改造而提付討論、實乃有益之舉、例如捷克國蘇台德區日耳曼工人失業問題、即係政局擾攘原因所在、安可不注意及之、所幸英法兩國對於中歐東南歐各項問題、自在經濟上加以考慮之後、業已發生效果、英國與土耳其國成立經濟協定、而以一千六百萬鎊貸予之、一也、羅馬尼亞與匈牙利兩國金融家已與倫敦銀行界進行談話、接洽借款問題、二也、保加利亞國與巴爾幹協商各國成立沙洛尼加公約相與接近之後、法國銀行家多人、即擬以巨額商務借款給予保國、三也、此外、法國外長龐萊在本年九月杪前往土耳其國與該國政府正式簽訂友好條約時、（按此約業巳草簽）倘當乘便與希臘國當局討論經濟問題、亦不外以經濟因素便利政治問題之解決、

意報狂攻猶太人

◎羅馬七日海通社電、意大利報章攻擊猶太人之言論、有再接再厲、甚至含血噴人者、據稱、當意大利征伐阿比西尼亞之時、全世界之猶太人、莫不對法西斯主義、取勢不兩立之態度、尤可慮者、猶太人中、不少爲國際主義與共產主義之中堅份子是也、而今旣屆法西斯黨與反對黨消弭之時、意大利爲保護其文化計、必須逐出猶太人、以杜後患、最近意大利頒布之法令、禁止外國猶太人之子女在意大利之學校求學（大學亦在禁例）乃實行排斥猶太人之一端、倘有性質較此更爲嚴重之辦法以應付猶太人焉、

但澤希特勒化

俄報指德將佔領

◎莫斯科六日哈瓦斯社電、眞理報撰文指出但澤市已加速「希特勒化」、內稱、「德國法西斯黨徒準備進行新侵略計劃時、希特勒必派代表……但澤市之問題、主要自係波蘭外長貝克對德讓步之結果、貝克之結歡德國、對於波蘭人民所代價實屬不小、此項「友誼」遲早……」、

德準備秋操

四十萬名後備兵參加

◎倫敦七日哈瓦斯社電、德國陸軍後備兵頃已奉有命令、應於本年秋季參加大操、此間一般人以捷克國日耳曼少數民族問題或當在本年秋季趨入決定的階段、聞訊之餘多有疑懼、此項後備兵之參加大操者、頃由此間政界人士加以估計謂當有四十萬人之多、其演習處所係奧地利省、換言之即在捷克國毗近地、殆即對於捷克國蘇台德區域問題解決方案施以強大的壓力之謂、此外德國正在西部大規模建造防禦工事、所有工人數在十萬以上、即軍用飛機製造廠、亦已奉令提高生產額百分之二十所需之煤油與揮發油亦在儘量囤積中、英國政界人士爰以爲德國預定計劃或在本年九十月之交、向捷克國作一軍事示威運動、其在西部邊境佈置防務、則所以防止法國、勿任援助捷克、然則蘇聯若果與日本開戰、其援助捷克之力量自必甚爲薄弱、

彼此畏忌 德機飛入捷克 捷機入波蘭

◎捷克國京城六日哈瓦斯社電、德國飛機一架頃於本日晨間、在特洛堡鎮附近侵入捷克領空、飛行兩小時之久、捷克半官報色特伽通訊社頃發出消息稱、自本年五月二十日即德捷兩國關係緊張以還、德國飛機侵入捷克領空者共有七十五次之多、一般人以爲自捷克飛機三架前於本月三日誤在德國克賴慈城上空飛行之後、德國各報即猛烈攻擊捷克、色特伽通訊社上項消息、即所以答復德國各報之宣傳運動、◎華沙六日哈瓦斯社電、捷克國軍用飛機三架、頃於本日晨間侵入波蘭領空、並飛至集維克鎮（距離邊界二十公里）上空、政府當局業已訓令駐捷克公使巴貝提出强硬抗議、

捷蘇黨領袖行踪莫測

◎捷克國京城六日哈瓦斯社電、日耳曼族蘇台德黨衆議員孔德、頃於本日午後與英國前任商務大臣倫西曼勳爵隨員進行談話、歷一小時之久、倫西曼勳爵本人則於本日午後偕同夫人乘汽車前往摩拉維亞省、作週抄旅行、此外蘇台德黨黨魁漢倫行踪頗有神密莫測之感、緣該黨情報處對於外傳漢倫刻在本城之說、頃於本日予以否認、並謂德國勃萊斯盧城體操大會閉會之後、漢倫即逕返捷克國波希米亞省亞許城、蘇台德黨總部、此於該黨情報處昨日所稱漢倫偕同家屬正在瑞士渡度假期之說自相矛盾、

反對少數法

◎捷克國京城六日哈瓦斯社電、關於捷克政府所擬就之少數民族行政自治法案、日耳曼族蘇台德黨頃於本日發出公報加以反對、其所依據之理由、乃謂捷克國內日耳曼族佔全國人口百分之二二·三、依照政府法案、日耳曼族在各省議會中仍將居於少數民族地位而成爲捷克族之附庸、緣政府所提法案當以各省爲單位、實行行政自治、換言之、即在波希米亞摩拉維亞西萊齊及斯洛伐克各省設立省議會、此在蘇台德黨則主張以少數民族居住區域爲單位設立議會、否則蘇台德黨他日在波希米亞省議會中僅可獲致議席百分之二十八云、

美俄繼續商務協定

◎華盛頓六日哈瓦斯社電、美蘇兩國、前於去年八月四日成立商務協定、規定在協定有效期間即一年之內、蘇聯至少應向美國購買價值四〇·〇〇〇·〇〇〇美元之貨物、此在美國則對於自蘇聯輸入之貨物界以最惠國待遇、此項協定、業於日昨滿期、雙方爰乃另訂協定、將原來協定有效期間、延長一年、

西國民軍宣傳 反攻政府軍大勝

◎西班牙國薩拉哥薩城六日哈瓦斯社電、政府軍於上月杪任東部勒房省前線獲有勝利之後、國民軍頃於本日在埃勃爾河沿岸大舉反攻、據國民軍發表云、「我軍大舉反攻、在美吉隆亞地方、突破敵軍陣地數點、敵軍不支、已向埃勃爾河潰退、我軍立即用機關槍向之猛烈掃射、並以飛機二百架、施行轟炸、敵軍傷亡三千員名、並有二千員名被俘」、◎薩拉哥薩七日路透社電、西班牙國民軍藉一百架飛機及步隊與坦克車之助、向厄波羅河陣地之西端、作猛烈之攻擊、現已佔據厄波羅河右岸控制全部區域之要點、此役政府軍損失極大、估計死傷三千、被俘二千、

英領受傷

巴黎七日海通社電、昨晨西班牙之阿里斯德城遭遇西班牙國民軍之轟炸、飛機擲彈七十餘枚、損害頗大、◎西班牙國芭塞龍納城七日哈瓦斯社電、英國駐阿利坎特港名譽領事西班牙人格利洪、曾於國民軍飛機昨日轟炸該港時、受有重傷、頃已殞命、

國民軍火藥庫炸燬

◎亨得伊六日美聯社電、西政府軍之炮彈今日擊中叛軍在郝南卜地方之火藥庫、致介於沙爾蒂及郝南卜間之一二十

英壁之木料場着火延燒、毀損木料當不在少數、又大火、叛軍之前進、但叛軍之後路已被截斷多處、叛軍飛機、今又再度轟炸沿海岸之城鎮、且集中於凡倫西亞及阿里康特、致英國領事受傷、在阿里康特除受傷之英領在瓦礫中被尋得外、死傷至少在十名左右、中立觀察家均信、政府軍現已達到阻制叛軍沿公路向沙岡托及凡倫西亞進展之目的矣、

英船炸沉一艘

◎西班牙國芭塞隆納城電、英國輪船「盧伽諾湖」寄碇於西國共和政府轄境巴拉摩斯港、曾於昨日晚間十一時半、本日午前三時、兩次被國民軍水上飛機（義大利國薩伏亞式）一架投彈轟炸、第一次共投小型炸彈四十餘枚船身當即中彈起火、船員亦即着手灌救、迨至本日午前三時、飛機再度投下燃燒彈、並用機關槍掃射、救火諸人中有二人因而受傷、

政府軍亦有捷報

◎巴塞羅納七日海通社電、西班牙政府軍政部昨夜發表文告、昨日在愛爾博陣線方面之戰事、無前數日之劇烈、高射炮擊落敵機兩架、俘虜飛機師兩員、在勁尼佛沙爾山陣線上、奪佔第一八三〇號及第一六二七號兩座山頭、

英空軍繼續演習

◎倫敦六日哈瓦斯社電、英國空軍所屬飛機九百架、自昨日起在東部開始大規模演習之後、曾於本日午前、因濃霧之故、暫行停止、直至午後二時、始乃繼續舉行、但演習節目、已照原定計劃、稍有變更、航空大臣伍德爵士、親至該飛行場參觀、至夜間、各地並實行燈火管制、藉以測驗消極防空之效能、◎倫敦七日哈瓦斯社電、英國空軍演習時東部十餘郡均皆實行燈火管制、所有汽車亦皆熄滅燈光、緩緩駛行、

英國西部風雨 鐵路淹沒

◎倫敦七日海通社電、昨日英國西部發生疾雷暴雨、鐵路軌道有數段完全受阻礙、聯接利物浦及柏肯海德之默賽隧道、被水淹沒該隧道自築成後受此厄運尙係破題兒第一遭也、

空中列車實現

◎莫斯科六日塔斯社電、滑翔史上第一次之空中列車飛行、日前業已實現、在著名滑翔家伊爾成柯指導下、雙馬達飛機一架拖帶滑翔機九架、居然安全昇空、翱翔天上、昇至千公尺時、各滑翔機即一一脫離飛機、自行飛翔、

巴勒斯丁境內英兵遇害

◎耶路撒冷七日海通社電、英國巡邏隊及亞剌伯叛徒在傑利科以北發生衝突、英兵兩人及亞剌伯一人慘遭斃斃、又有英國警察一人、在公共汽車中被人槍傷要害、竟至傷命、

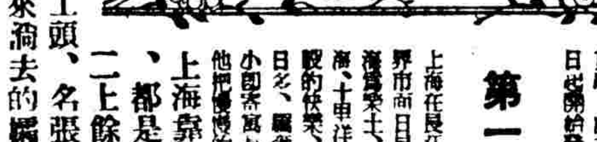

海國春秋（一）

海國春秋作者浮碧山人如非子、爲馮君士奇別號、馮君著有小說多種、其已出版行世的、有解語花正續集·劫淚緣·大陸春·饗華回春等數種、本書海國春秋乃爲精心結撰之作、描寫上海最近社會動態、頗針砭末俗陋、以若干事實成一貫串、讀之自較有味、共計三十六回、回目登上頁本報、今日起開始登載此文、每日一段、不中間斷、

第一回 納新婦婚前添侍女 賦悼亡客裏兒失嬌

上海在長江的下游、交通便利、爲全國的大商埠自從開闢租界市面日見繁盛、革命以來、前清遺老、下野官閥、尤以上海爲樂土、各省水旱兵災、各國內戰亂、也都紛紛投奔上海、十里洋場、進步愈速、生活愈高、有錢的人、像天堂一般的快樂、沒錢的人、像地獄一般的苦惱、人中日緊、新聞日多、……層出不窮、作者自小……且他……貢獻給讀國人士、想也是諸君所樂聞的吧、

上海燕樹浦一帶的地方、密密層層的、都是工廠、廠裏男女工人、差不多有二十餘萬、內中有一個振新紗廠、廠裏有一個女工頭、名張小妹、年紀三十歲光景、他本來是一個滴來滴去的孀婦、後來同振新廠裏的監工、名叫萬老二、在小菜場裏打情罵俏、兩人便就要好起來、借了一間房子、他們便似夫若婦的同居了、老二見小妹面目姣好、手脚乾淨、便把她薦到廠裏做工去、不到兩年工夫、小妹已升到女工的頭腦了、老二本是一個地痞、小妹日久同化、見女工裏頭、有臉兒好看的、不是拐到外埠去賣、便是誘到小妹家裏、秘密賣淫、可憐無知少女、也不知被他們糟蹋了多少了、一日、有一個粗紗間裏女工名叫咸巧兒、年紀還祇有十三歲、到也生得眉目如畫、肌膚白嫩、小妹一見了後、心裏非常高興、欲把巧兒身上、做一個大大的費買、正是合該有事、紗廠的主人宋公館、恰要買一個丫頭、次日、小妹便對巧兒說道、巧兒我看你、這樣做工、也沒有幾個錢一月好賺、你爸爸又長年的睏在牀裏、一些兒都動彈不得、一個月的開銷、又是一個錢不好少的、我是很替你們愁着愁呢、巧兒聽小妹說話句句眞的、一時心中一酸、眼淚便簌簌的吊下來、一面又聽小妹說道、你快別哭了、我現在已替你想一個好法子了、我把你薦到宋公館裏當使女去、他們公館裏吃的又好、穿的又不壞、你要是好好兒做下去、一月裏工錢連額外收入、大約有二十元一月光景哩、我早晨已同你爸爸說過、你此刻就同我一道去吧、巧兒一聽、有這許多錢一月好賺、我的爸爸、就不要天天的愁吃用愁房租了、心中很是歡喜、因便叫了一聲、媽媽、帶淚的笑道、謝謝你、媽媽、眞是我的幸運兒來了、說罷、兩人便坐了電車、到靜安寺路宋公館去了、原來小妹同巧兒住的地方、不到五六間門面、小妹旣有了心、早已到他家走動好久了、今天小妹要陪巧兒去、巧兒所以絕不疑心、兩人一到了宋公館、先由老媽子通知大奶奶房裏的丫鬟阿琴、陪了小妹巧兒、到老太太的房裏、老太太一見巧兒、人頗聰明、心中很歡喜、一面開口問道、孩子你叫什麼、姓什麼、今年多大年紀了、巧兒道、我姓咸、我的媽生我的時候

古書古畫（埋）

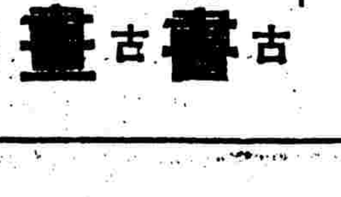

最近、孤島上舉行一個「內地書畫展覽會」、地點在牛莊路……我一時高興、前往參觀一下、那地點倒也還清靜、展覽會場計樓下三間、樓上約四間、四壁滿懸書畫、琳瑯滿目、但參觀者卻不多、大概孤島人士如今也無暇對此感到興趣了吧、

〇 〇 〇

樓下當中第一間的對着大門上、掛着一幅三四尺見方的大「福」字、紅底黑字、上面隱着龍的花紋、據說還是「乾隆御筆」、上面還蓋着御璽的印章、雖然年數久了、紙上紅色還不退褪、

〇 〇 〇

走進那樓下的第一間、最可注目的是一大幅彭玉麟的梅花、畫筆和題字都十分蒼勁有力、彭玉麟性格的剛直是古今聞名的、即可說書畫如其人了、這幅畫底標價百元、那兩旁掛着的有些大所的題書、傅南田的人物畫、傅南田是名畫家、這幅畫的價格也就定到二百元以上、但這一列畫幅裏面、有一幅宋人劉松年的山水古畫、價值當然昂貴的、那幅山水、畫意幽深、另具神韻、他如鄭板橋的字、他底書法和他的性情彷彿、個個不羈的、但這幅字的價格卻不過五十元、那樓下其餘二間裏面所陳列的、值得讚賞而價值特高的就很少了、在最後一間裏掛着十幾件屏面、是較好了的幾東西、其中也祇有二三幅是較有興趣的、

〇 〇 〇 〇

樓上、那四間屋子裏陳列的書畫也不少、現在且把參觀後記憶所得約略談談、其中有一幅價值標昂的古畫、那是宋人馬欽遠畫的山水、筆調很是勁挺優美、這上面有文徵明的題跋、這畫的主人大概也特別把它寶貴吧、定價昂貴到五百元之譜、此外如金拱北的山水畫、價值也祇至百餘元、此外名家書畫有如吳昌碩、趙之謙、何維樸、仇十洲、吳昌碩、張大千、于右任、王一亭等輩的作品、此外大多是不很聞名的了、

〇 〇 〇 〇

不過有幾幅以前名人書畫、細細鑑賞起來、也並不見得很精湛的、如張善孖以畫虎聞名的、但在這裏的幾幅他畫的虎、雖然色彩還動人、但虎的神威、似還欠渲染得好、再如吳昌碩的畫和鄭同龢的字筆力卻得很柔弱、是否眞跡容或有疑問吧、再如樓上陳列着的一副係文寫的對聯、但細究其筆勢、很類乎日印影着的、係先生底書法眞蹟看來差異得太遠了、每個展覽會裏的書畫、總是琳琅滿目的、然而、實在能令人滿意的、往往祇是有限的幾幅而已、

〇 〇 〇

這個展覽會陳列的書畫、不下二百餘件、聽說過幾日還要更換白餘件、西新換上去的將有倪雲林太史等的名品云、我希望將有更好的藝術品展列、以飽島人們的眼福、

大隊俄機轟炸滿鮮邊境
傳有一百架

◎延吉七日路透社電、今日全晨、蘇聯飛機、從事襲擊距延吉十哩之古奇（譯音）鎮、曾爲砲火所損、

◎東京七日同盟社電、陸軍省發表、自七日晨以來、越境轟炸或以機鎗掃射之蘇軍飛行機、絡續達百架、轟炸洪儀站附近之鐵路砲兵陣地張鼓峯水流浦慶興橋及五家子附近、損失輕微、又電、午前十時許、蘇軍戰鬬機射擊龍見（張鼓峯東南圖們江南岸）洪儀及四海兩車站附近、並以輕轟炸機二十七架轟炸張鼓峯及古城、

◎東京七日路透社電、陸軍省今日下午三時三十分陸軍省續發公報稱、今晨十時左右、蘇聯飛機在韓北女岡村（譯音）四周從事轟炸、旋有輕飛機二十七架轟炸張鼓峯區與韓北古城村、

◎東京七日路透社電、今日下午五時四十分、陸軍省發表公報稱、今日有蘇聯飛機百餘架轟炸日軍陣地、韓北鐵路與日軍砲隊駐紮地、及橋梁均遭攻擊、其飛行高度距地約二三千密達、不敢低飛、

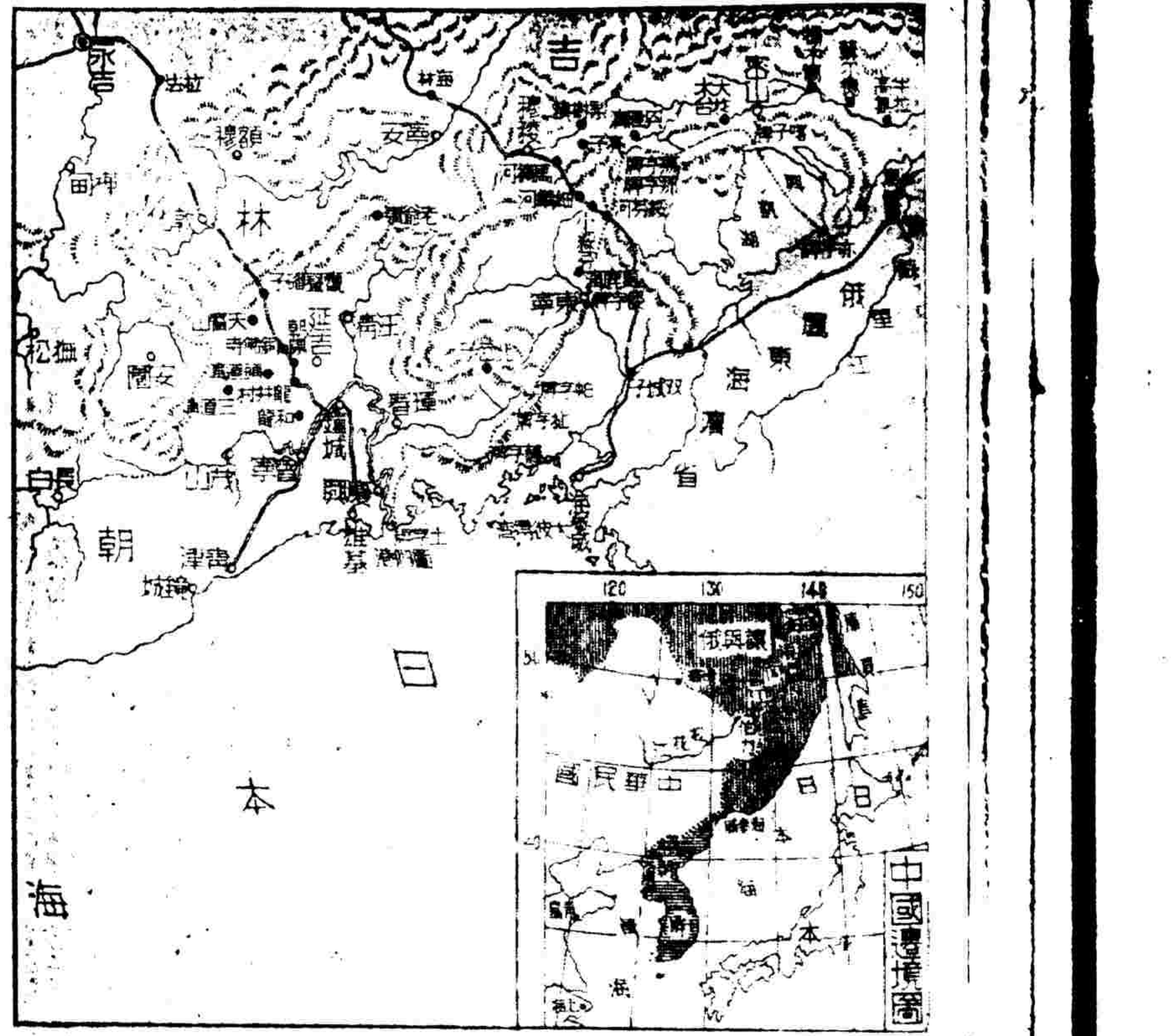

◎延吉七日路透社電、朝鮮北部日軍當局語路透訪員、日方向採忍耐政策、但因蘇方昨日轟炸至四小時之久、足徵蘇聯方面之挑釁、故甚爲憤懣、日方之報復僅爲時間事耳、據聞昨（六）日蘇方有轟炸機十四架偵察機十架、數次飛過圖們江侵入朝鮮境內、轟炸不設防之城邑、損毀大約不重、惟死傷人數不詳、蘇機兩架聞已被擊落、

◎東京七日同盟社電、七日午後五時陸軍省發表如下、七日午後二時三十分許、蘇軍輕轟炸機及戰鬬機共十架、轟炸慶興附近、並以機槍掃射、致傷朝鮮人二名、

◎東京七日路透社電、此間所接日方報告、昨日午後蘇機曾企圖炸毀行於北韓鐵路上之列車、但未能命中、蘇機又對朝鮮軍營投彈四十枚、但蘇機並未覓見軍營所在地點、

◎東京七日海通社電、日本軍政部文告稱、昨日蘇聯飛機二十架轟炸張鼓峯及沙草坪後、昨日午後飛過朝鮮境界、在朝鮮北部之稜山・科基沙古・西開（均譯音）諸城擲下炸彈、俄機有一架被擊落、其後又有蘇聯飛機四十架、再轟張鼓峯及沙草坪、另有飛機十七架轟炸「滿洲國」境內之西霞朱坪（均譯音）、損失未詳、

其地守兵單薄之故、但日援軍開到後、即將蘇軍逐走、

談判未近 日再提嚴重抗議

關於邊境事件、東京七日同盟社電、重光・李維諾夫會作第一次會談、兩方意見懸隔、不得要領、

◎東京七日路透社電、外務省訓令駐蘇大使重光葵、向蘇政府嚴重抗議、昨日午後蘇方空襲張鼓峯日軍陣地與古城及朝鮮北部鐵路居留區域投彈五百餘枚事、

日軍部表示忍耐有限

◎東京七日路透社電、陸軍省發言人今日向路透社記者聲稱、當外交談判正在莫斯科進行之際、蘇聯軍隊仍從事攻擊「滿」韓土地、此種舉動、實屬狂妄、惟吾人因欲維持、蘇日兩國間之和平、仍將忍耐以對之、當吾人在華作戰之際、無與蘇聯開戰之必要、但蘇聯如向吾人挑釁、繼續不已、則吾人之忍耐、亦有限度也、

俄四週設防 東歐以至東亞

○莫斯科六日哈瓦斯社電、共產黨機關報眞理報、頃載一論說、[illegible]歷代以迄今不斷之防線、有如法國東陲「馬奇諾」線者然、「吾人在西部邊境、北冰洋沿岸、南至黑海以迄、暨在遠東邊境最受威脅之點、以及西伯利亞東陲、均已築有防禦工事」、

俄民示有準備 繼續集議

○莫斯科六日塔斯社電、蘇聯全國民衆繼續舉行大會、痛斥日軍擾動、各地工農知識份子、一致決議、莫斯科作家大會宣言云、「[illegible]」、[illegible]員會員等宣言云、「吾人首當一日[illegible]有命、必立起保衛國土」、

綏芬河畔小接觸

同盟社七日新京電、關東軍發表、五日晨、蘇聯兵十數名、越過十八號界標（綏芬河[illegible]之間）南方二千五百公尺之高地、而開始其防禦工事、關東軍之一部、乃於七日午前七時、乘夜暗潛襲之、將該處蘇兵驅逐、蘇兵遺棄死體二、輕機關銃一、彈藥一箱及其他器械十[illegible]而退卻、紅軍一名爲日軍所捕獲、日方僅有一名輕傷、

伯力電台廣播

◎莫斯科六日美聯社電、遠東紅軍在伯力無線電廣播中謂、邊區紅軍預備予挑戰之日軍以當頭一棒、並謂決不畏忌日軍侵佔蘇境之企圖、

雙方肉搏 張鼓峯一帶

◎東京七日路透社電、今晨十一時陸軍省發表公報稱、蘇聯軍隊決計奪回張鼓峯、故今日該區戰事、殊形劇烈、昨日蘇軍猛攻距張鼓峯東南約一千五百密達之一山、雙方戀戰愈近、近曾用手溜彈互戰、今晨九時三十分、雙方在該區之陣線相距僅一百五十至二百密達、沙草峯區雙方相距僅六百密達、雙方砲隊與步隊曾互相轟擊、昨日一役中、日軍曾損毀蘇聯坦克車約五十輛、

爭地形似魚

◎東京七日路透社電、陸軍省發言人表示、現在五軍爭之土地如一魚形、長約六公里、最闊處約一公里、爲韓北鐵路彎形處之古城與希開（譯音）二鎮、適處蘇聯砲隊射程之內、故連日曾受猛轟、古城受損甚重、鐵路交通已暫失秩序、發言人又承認蘇軍昨夜曾佔據張鼓峯南面之陽光坪村（譯音）、因

俄軍增援 昨日下午

◎香港七日本報電、據日方訊、陸軍省三時半公布、張鼓峯正面俄軍業爲日方擊退、惟沙草峯正面陣地並無重要變化、

◎東京七日同盟社電、陸軍省發表、截至七日夕刻止之狀況如下、一・向張鼓峯正面進攻之蘇軍、仍停留於五十二高地前方二百公尺處、一・水流浦正面之蘇軍大隊、目下停留於三百至四百公尺之點、一・進抵洋館坪方面之蘇軍、現在該地北側之稜線上、其兵力約百名、附有砲二三尊、一・蘇方砲兵今日仍繼續砲擊、但比較昨日已稍和緩、蘇方飛機雖增加其活動力、不若昨日活潑、其對地面之射擊高處常在二三千公尺以上、

○東京七日同盟社電、陸軍省發表、㊀張鼓峯正面之蘇軍、其後向[illegible]撤、沙草峯正面亦無[illegible]化、仍與日軍對峙、㊁午後四時許五十二高地前面之蘇軍戰車數輛擬乘[illegible]攻、但日軍第一線仍保守陣地、日軍左翼方面之蘇軍亦未前進、故情況並無變化、

日兵開東

延吉七日路透電、（昨六日）晚薄暮時蘇軍卒向日軍陣線進攻、在張鼓峯東南用兵兩大隊作包抄行動、另一大隊作正面攻擊、突破日軍前線、交戰甚烈、但日軍肉搏、終將蘇軍擊退、蘇方用坦克車助攻、雙方損失幾何、現尚未悉

北寧路

◎漢口七日美聯社電、據中央社消息、所有自滿洲駛往天津之火車皆脫班、此乃因邊境局勢緊張日軍運輸忙碌之故、昨日又有大隊日本騎兵、搭火車一節離天津赴滿洲、

鎗砲交戰 昨日九時前

東京七日同盟社電、日陸軍省頃發表邊境方面戰況如次、㊀蘇聯飛機六日下午對日軍陣地施行轟炸後、至四時半由砲隊開始猛烈轟擊、然至晚九時許[illegible]、㊁蘇聯軍對於「五二高地」（在張鼓峯東南方一千五百公尺地點）及沙草峯方面之攻擊、實行夜襲、日軍以手溜彈交戰將其擊退、然蘇聯軍停於離日軍不遠之地點、施行築造陣地、㊂據七日上午九時半之情報、「五二高地」方面日蘇兩軍相隔一百五十公尺乃至二百公尺交戰中、又沙草峯方面之兩軍亦相隔八百公尺、均以步鎗大砲交戰、六日前線部隊六日與蘇聯軍戰鬪時、曾破其坦克車或使之陷坐不能行動、日軍對於坦克車之戰鬪已有把握、據六日傍晚調查、日軍有陣亡者五、尙有數人受輕傷、

俄軍未能得手

◎東京七日美聯社電、日軍部發表、昨晚蘇聯軍隊侵入朝鮮邊境六百公尺、並佔領楊冠坪村、（譯音）、又稱一星期前、蘇軍確已克復張鼓峯地點、但旋又失去、截至目前止、蘇軍仍未能重行佔領該地、現僅在該處附近掘壕備戰

遠東紅軍司令加倫將軍歷史

◎莫斯科七日哈瓦斯社電、蘇聯遠東紅軍司令白魯轍上將、身世如何、外國方面傳說不一、或謂拿波崙時代普魯士名將白魯轍將軍、乃其先人、此間共產黨青年團機關報眞理報、頃加以辨正云、白魯轍上將原係米蒂區城裝置機器工人、其先人偶然應用某貴族給予農奴之徽號、白魯轍字樣、厥後竟成爲正式姓氏、上將係於一九一八年革命時、加入軍界、深爲同儕所敬服、旋即任爲烏拉爾區游擊隊營長、而爲接受紅旗勳章之第一人、一九二三年協商各國聯軍侵入西比利亞時、日軍退出較遲、曾由白魯轍上將予以擊退、一九二四至一九二七年、上將化名加倫將軍、出任中國國民革命軍軍事顧問、直至國民革命軍攻陷武漢、國共分裂、始乃與鮑羅廷同時離華、一九二九年、上將改任蘇聯遠東紅軍總司令、中蘇兩國軍隊適因中東路問題、發生衝突、中國東北軍曾一度侵入蘇聯境內、當由白魯轍上將予以擊敗、并俘虜中國官兵一萬員名、東北軍旅長梁忠甲將軍暨其他軍官五百員、均在其內、迄至去年、國防人民委員會已故副委員長杜嘉契甫斯基上將、因反革命案受軍事法庭審訊時、白魯轍上將亦係法官之一、深爲蘇聯獨裁者史丹林所契重、

◎香港五日電、津訊、長城線之石門鎮・馬蘭峪、我冀東游擊隊、連日與日軍田上等部隊續有激戰、冀熱邊區我軍聲勢愈大、

各國論調 日蘇事件

蘇聯不致眞戰 意人相信 陸海兩軍莫能抵抗日本 防德襲其後

◎羅馬七日哈瓦斯社電、義國各報日來評論日蘇兩國關係、咸謂蘇聯不致正式對日本作戰、羅馬人民報頃於本日發表同樣見解、略謂「日蘇兩國開戰之後、蘇聯必敗、」蘇聯陸海兩軍、較之日本均有遜色、其空軍雖優於日本、但遠東戰爭爆發之後、蘇聯在歐洲之勁敵即德國、自必加以攻擊、其現行政制、既可以而傾覆、其國家且因而失去獨立資格、

土耳其報以爲曲在日方

◎土耳其國京城六日哈瓦斯社電半官機關「烏魯斯」報評論、其大意乃贊成蘇聯態度、並揭發日本所持之侵略態度、略謂日本前於一九三一年以細微事故爲口實而侵佔「滿洲」、迨至一九三七年又復以張鼓峯爭端相類似之事件與中國開戰、「其在此次張鼓峯爭端中、目標何在、雖難明瞭、但日本所持態度至少可以任意妄爲目之、」

父子醫院戒煙部啓事

本院戒煙部主任余震醫師。專戒煙癮。尅日戒絕。無論新吸老癮。均可依照各人體格。於不知不覺之中。將煙毒澈清。如因疾病上癮者。亦能同時除其病源戒時既可照常工作。戒絕後更無反癮之流弊。經余醫師戒絕煙癮者。無不口碑載道。加以取費公道。故凡有嗜好者。祈二注意焉。

（門診部院址）法租界寧波路六四號（電話八〇三五七）
（住院部院址）康腦脫路九八〇號（電話三二四三八）

父子醫院院長孫玉成啓

希特勒眼光不在遠東

◎倫敦六日哈瓦斯社電、英國步伍將官傅勒、乃係歐戰名將、昨在德國與許德斯伽登鎮晉謁希特勒元首之後、當於本月午後乘坐元首自備飛機陪同返國、頃已飛抵近郊克勞頓飛行場、發表談話稱、「德國人民酷愛和平、其對於保持和平所作之努力、較諸吾人尤爲積極、余意希特勒元首本人亦以和平爲懷」、關於遠東時局、德國在目下不致捲入日蘇兩國敵對行動、「但當以大砲飛機售予遠東各國、一如吾國所爲、目下眞正的戰爭危機、仍在德國邊境、」（指捷克問題而言、）

日欲妥洽恐損工業

◎倫敦六日哈瓦斯社電、星期泰晤士報外交訪員與主筆「探索者」、評論日蘇兩國局勢、均寄同情於蘇聯、外交訪員宣稱、「日蘇兩國軍隊衝突雖甚猛烈、但倫敦各專家咸以爲此乃地方事件、不難成立和平解決方案、至日本政府所由採取妥協態度者、乃因該國深知蘇聯遠東紅軍實力雄厚、配有大批飛機與潛水艇、此項飛機足以轟炸日本工業各中心區域故也、」主筆「探索者」則謂、蘇聯對日能在外交上獲有勝利、實乃英國之利、「緣日本極端派軍官盛氣凌人、吾人所受之損害、實已不一而足、蘇聯能在外交上克制日本、自屬佳事、更以日蘇兩國界務爭端而論、結果如何、此際雖難斷言、但蘇聯外交人民委員長李維諾夫所採用之論據、實與吾國現行遠東政策所依據之原則相脗合、

讓與不讓 雙方皆有困難

巴黎六日哈瓦斯社電、時報評論略謂、日蘇戰爭可望避免、但欲解決現有各項爭端、殊多困難、而當事雙方均欲顧全威望、實乃主要困難之點、蓋以日本軍隊若果退出張鼓峯、即可被認爲不願作戰、而向蘇聯表示屈服、影響所及、日本在中國方面精神上與軍事上之地位勢必爲之削弱、此在蘇聯則「內與論將爲興奮、該國軍隊若果後撤、自亦將認爲向日本帝國主義宣告屈服也、此外蘇聯方面或欲利用此行爭端牽制日本對華戰爭亦未可知、而日本人民受該國軍閥之麻醉、或竟與中蘇兩國同時作戰、亦係可慮之事、所幸事實具在、當事雙方從事戰爭之可能性、只而受有限制、以日本而論、對華作戰費用浩大、困難重重、該國政府目前覓求與蘇聯成立妥協之基礎、平以蘇聯而論、自史丹林肅清異己之後、其陸軍係機、即已大受影響、一旦與日本作戰、其人政制或不能繼續存在、蘇聯政府自必三思而後行、維持和平、最大希望其在此乎」、

日與德有默契 東西策應

◎倫敦七日路透社電、本日李諾爾資新聞報載稱、此案初由東京方面發難、已有顯明之表徵日本軍部獨裁者或尙爭孤注一擲、藉以掩蔽其在華之失敗、朝鮮與「滿洲國」當地之軍隊指揮、或將違背其政府、而一意孤行、加以此案適發生於德國報紙重行抨擊捷克、德國圖以新壓力打破法蘇二方盟約之際、反共公約或將使日本在東方牽制蘇聯、俾德國得強襲捷克、而實現希特勒使烏克蘭「納粹化」之大夢、

外蒙紅軍家庭生活

世界大勢淺談（二續）

（美）至少亦必以財力助英法、（三國貨幣協定在商議中）而意大利則同牀異夢、方垂涎於地中海門戶、力助內班牙國民軍、以圖鞏固南非洲之土地勢力、與英爭霸、力爲已謀、第一次世界大戰意曾背德而毀盟、能背眞實助德乎、意不助德而有外敵、俄與日戰、德欲助日、智者不爲、此其二、德之擺脫歐東縛、爲時不久、併吞奧大利、不過五六月前事耳、奧之整理尙未就緒、其得奧也、如日之得東三省未用武力、第二步欲吞捷克、窺其意仍擬不用武力、希特勒何人、明知歐洲各國畏懼戰事、亦善以虛聲恫嚇而得機會之一位英雄耳、俄與日戰、俄之實力減弱、彼即不動、而已獲暗中擴張勢力機會、又何必與俄明槍交戰引人拔刀哉、此其三、（未完）

閘北 開赴內地增援

閘北日兵佔領區、於本月六日傍晚又到穿着黃綠色制服之陸軍一批、人數約三百左右、分駐在光復路交通銀行倉庫及福新第一麵粉廠與附近之未燬民屋內、前昨兩日、上項日兵又用軍用卡車先後分批開出、同時虹口方面亦有上項同樣之日兵用卡車裝至新閘橋・福新麵粉廠、經該管司令部官長訓話後、由大通路交通路西駛、赴內地增援、至閘北各處除與租界交通之各要隘等均加派崗兵守護、並備有鐵甲砲車一輛、常停於福新麵粉廠門首、以備不時出動、另有機器腳踏車上架機關槍巡遊各馬路、住居境內之少數貧苦居民、至晚六時後即停止戶外活動

● ● ● ●

鷓鴣菜可免小孩蛀夏

際此長日炎炎暑氣逼人各種疾病容易發生尤以小孩爲甚蓋小孩發育未周體質薄弱抵抗力甚微極易染病其症狀爲精神萎頓面黃肌瘦胃口不佳舌有厚苔煩燥口渴時常啼哭夜睡不寧小便減少大便異常等症患病時不獨小孩受苦即闔家亦覺不安如服以鷓鴣菜則藥到病除變憂爲喜矣無病時每星期服鷓鴣菜一二次能助身體發育預防一切疾病可保小孩平安活潑可愛自無蛀夏之病也

粵滬港漢 宏興藥房滬行啓
上海南京路七四三號
電話九五四〇四號

南昌恐慌消滅
商店開市・機關留城・外僑不撤

南昌七日路透社電、此間大局漸復常狀、人民對於日軍攻取南昌之恐慌、已漸消滅、市政當局曾出示勸告商民歸店復業、人民響應甚速、上週已有商店甚多重行啓門矣、當局現正在考慮商店存貨漸罄事、諒由寧波・廣州運新貨來此應市、市政府與省政府各機關今皆留城、政界對於戰局、益抱樂觀、謂南昌或能堅守至冬季、南昌外僑現有英籍者三、美籍者五、法教士九、與法籍之郵務司、此外尚有德籍人二、各教士皆稱無論事變若何、決不離城、

孫科在巴黎表示
中國定必獲勝

◎巴黎七日哈瓦斯社電 國立中法大學院長孫科現在巴黎、頃就中日兩國戰事、答復社會黨機關報人民報訪員之問話云、中國定必獲勝、「時間既有利於中國、吾國政治社會上之統一、亦從無此日之甚者、中國民族對於日本帝國主義之危險、已有深刻之認識、其團結日甚一日、反之日本對內對外、均皆困難重重、相形見絀、中國之獲勝、僅係時間問題、他國若能在必要時加以援助、則獲勝之期、自必因之提前、而以實際論、世界和平、乃係整個不可分割的、華軍之抗戰、亦即所以維護世界和平、

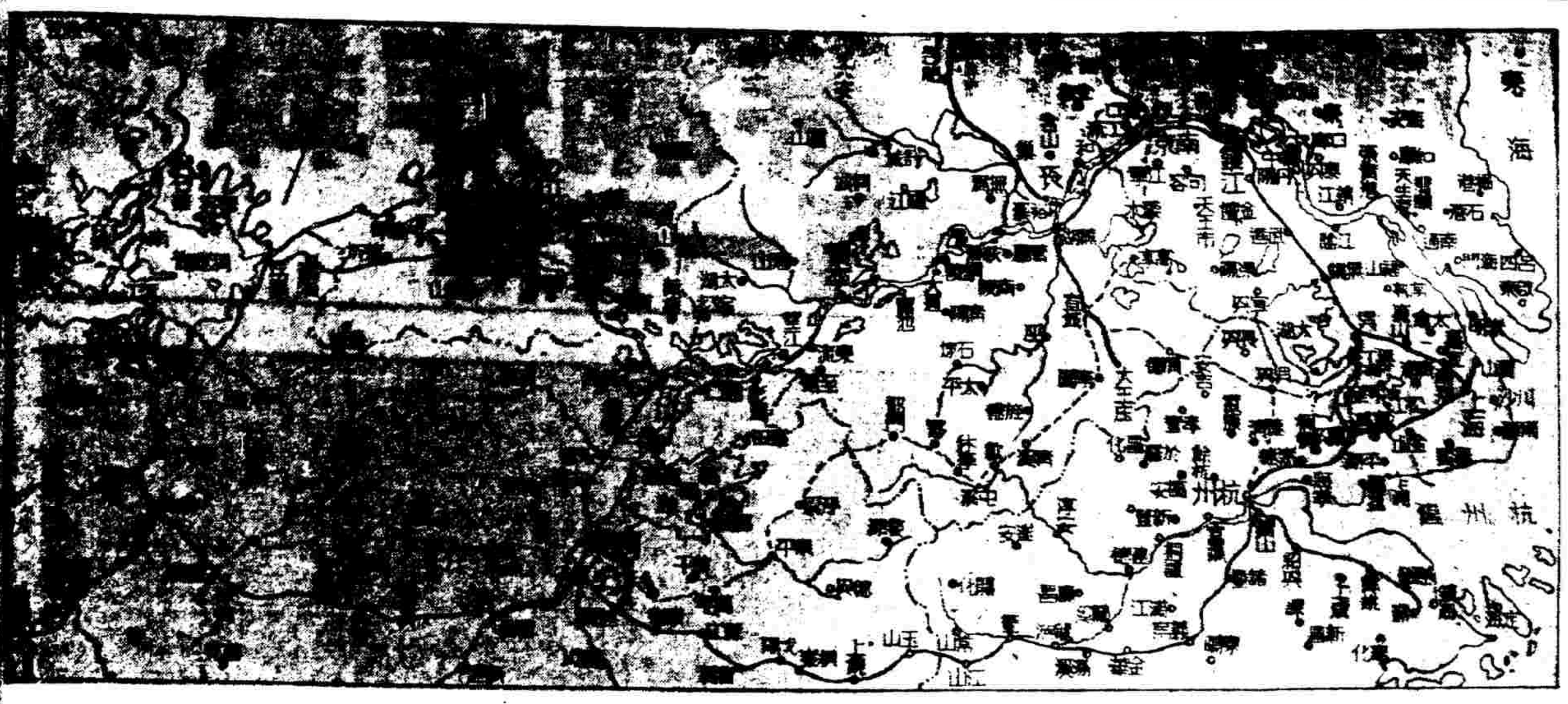

揚子江北岸江水汜濫
大別山南面全區淹沒
包括黃梅至廣濟公路在內進兵困難

◎漢口七日路透社電、據華方消息稱、揚子江前線日軍之地位、日益困難、江水汜濫、或將使北岸戰事不能進行、北岸日軍至少在目前因水不能向漢口推進、大水之範圍、今尚不能查明、但聞鄂省東南部自揚子江北岸起、至大別山麓止、包括黃梅廣濟二縣在內、均將被淹、此訊如果確實、則日軍將被迫完全放棄沿北岸西犯之謀、而將注意於南岸矣、大別山脈位於揚子江北岸、自田家鎮向東北邁進而達廣濟、繼乃東折至黃梅北面之鄂皖邊界、華軍已在田家鎮築有堅固之防禦工事、黃梅附近江水汜濫者、初僅淹及城南一帶之地、漢口人士之意、日軍仍能登陸進攻、

廣濟 未能沿黃梅至廣濟之公路前進、但據最近消息、水已淹及大別山南面之全區、包括黃梅至廣濟公路在內、至是日軍欲沿北岸西犯、遂極感困難、因彼等運輸具以運軍輜重也、況日軍尚須經過大別山險要之地、始能迫近漢口、大別山實爲漢口東面天然之屏障、據華人各界之意見、日軍沿揚子江

南岸 進攻、亦極感困難、因僅有兩路可以進兵、一爲由九江沿通瑞昌之公路西進、瑞昌距九江西約十哩、一爲由九江沿南潯鐵路南進、此兩路中均有叢山、必須擊破華軍堅固之防線、始能稍有進步、漢口人士因北岸水阻之故、今咸注意南岸之戰事、此間所接揚子江北岸消息、稱距黃梅西南約四十哩、位於江濱黃梅蘄春間之大別山南段尚有一處、

狹徑 一處、將可不爲大水所掩、其最濶處約七哩、此間一般人士之意見、以爲日軍或將企圖由此狹口進犯、蓋他處因水均不能進兵也、據中國軍事當局聲稱、日軍爲向衝過蘄陽、必受山中大砲猛轟、進攻云、此間司令部今日接九江消息、鄱陽湖西岸星子附近之日軍與日艦、今晨忽開始轟炸、其原因尚未查明、揚子江北岸今日戰事沉寂、增援、反攻華軍、沿小池公路西進、武穴及龍坪間之低處、均已被水淹沒、沿武穴廣濟公路橋樑沖毀、

牯嶺以西沙河以南
牛頭山爭奪壯烈
南潯線方面殲擊金官橋

◎馬迴嶺七日電、日在大江南岸進犯企圖、均已遭受頓挫、查日在北岸作戰部隊、約爲四個師團、第二・第六・第九・第十三、但六日我軍向宿松日軍猛攻、激戰竟日、構成日軍自安慶登陸以來未有之慘劇、其在江南方面、則以攻佔馬當湖口彭澤之福田一零六師團全部爲基幹、計分山路、一一三旅團及松浦一三六旅團、此外有台灣守備軍波田第一旅團及海軍陸戰隊約二千人、過去三日間、日除陸戰隊一部留守九江一帶江干外、餘悉出動、自沙河南昌舖等地向我全面進攻、最初助以海軍砲、但其射程僅及我警戒陣地之前方、於我絲毫無損、故日來僅力搬運山砲助戰每日至少射有七八百發、我軍勇敢沉着、在牯嶺以西之牛頭山大王山老虎山等高地、展開壯烈爭奪戰、以上各山失而復得者六七次、其一四五兩陣地幾全部擊潰、至於最初以之試我實力之僞保安隊兩團、已就所有殘餘兵力、掃數調往九江蓮花洞十里舖對我警戒、我軍方面團營長以下官兵亦傷亡千餘、但其代價則爲保障牯嶺以西沙河以南、我原有陣地、未損絲毫、今午起日除一面縮短戰線外、惟以飛機狂炸我之後方而已、

◎陽新七日電、南潯線方面金官橋陳家僮之日軍、因後路沙河被斷、屢作困獸之鬥、我亦不願輕放殲滅良機、故六日晚戰事、異常激烈、雙方死傷俱重、

◎麻城七日電、盤踞黃梅之日軍約三四千人、我軍已逼近城郊三四里處、與日鏖戰、

◎重慶六日美聯社電、據華軍公報載稱、在過去數日中、九江區域日軍、屢次作附近高地之爭奪戰、結果均已失敗、沙河以東廬山山脈牛頭山頂之華軍陣地、今晨復被日軍攻擊、牛頭山華軍防禦線之一部、曾被日軍擊破、唯華軍旋即反攻、克復失地、距九江十五英哩處之沙河前線、並無重大變動、中日兩軍、現正在揚子江北岸黃梅以西約六英哩處之大河舖對峙、該區日軍之主力部隊、集中於黃梅及宿松之間、華軍仍堅守黃梅東北兒郎河等地、日方大砲雖猛施轟擊、唯據聞華軍陣線現仍完整、沿宿松黃梅公路之日軍北翼、猛烈激戰、仍在繼續進行中、宿松以北之涼亭河、爲激戰猛烈之處、潛山與太湖中途之小池、確仍在華軍手中、但目下日軍正在(以下未完明日續)

武漢三鎮各險要點
實行巷擬戰
尤注重巷戰演習

◎重慶六日美聯社電、自今晚至明日黎明、武昌・漢口・漢陽三鎮之各險要地點、均實行巷擬戰爭、尤注重於巷戰演習、演習戰爭區域、包括漢口日租界全部、漢口萬國跑馬場、漢口西郊、武昌城內之蛇山、漢陽俯瞰漢陽鐵廠及兵工廠之龜山、參加演習者計駐紮此間軍隊之一部共數千名、此間通衢、到處均有佈告張貼、使民衆均知其事、市民對此、極爲注意、據華方人士聲稱、此次演習之目的、乃在練習保衛武漢之最後巷戰、並練習爭奪武昌漢陽各山及漢口西郊如萬國跑馬場等地、該地爲內地進入漢口日租界之門戶云、

德高級外交員
飛漢目的
外傳係調解戰事

◎香港七日電、沙面息、德駐華高級外交員三人、六日飛漢目的在調解中日戰事、德使是否同到未悉、

豫北沁陽博愛間
東竄攔截

◎鄭州六日電、豫北戰況沉寂、盤據沁陽博愛一帶日軍、已有一部東竄、經新鄉北開、現仍有七八千人分據兩城及附近村落內、博愛附近交通已被我切斷、日軍補給、陷於苦境、昨有日軍汽車數輛、滿載民間什物、在機槍大炮掩護下由博愛突圍東竄、沁陽縣張店徐莊崔莊清根村等地民衆、紛紛加入游擊隊、近在沁陽附近時予日軍重創、昨午十一時沁陽日軍八十餘人、分乘裝甲車三輛、汽車十七輛、擬竄博愛、行不數里、被我截擊、仍回竄沁陽、下午三時又有日汽車廿餘輛、載木板運沁河南岸、擬修復被毀之沁河橋、當被我軍猛擊、退回沁城、

猛襲烟台
苗占魁率部

◎西安七日電、據□師長報稱、該部第□縱隊隊長苗占魁率部、於四日夜進攻烟台、乘日軍不備、施以猛烈襲擊、激戰四小時、現仍在激戰中、日內即可克復、

紀念八一三
保衛大武漢
宣傳綱要
中宣部等七機關製定

◎漢口七日電、中宣部政治部・省市黨部・省市政府等七機關成立武漢各界紀念八一三保衛大武漢宣傳運動委員會議決、自八月十三日起、至九月廿六日止、進行紀念八一三保衛大武漢宣傳運動、與衛戍總部政治部之組訓工作配合進行、茲錄宣運委會製發之「紀念八一三保衛大武漢宣傳綱要」如下、(甲)紀念八一三與保衛大武漢八一三週年紀念日的到來正在敵人沿着大江南北以海陸空軍向武漢方面猛烈進攻的時候、武漢是當前全國政治軍事經濟文化的中心、我們控制住這個中心、就可以取得更多時間和空間來加强我們戰鬬的力量、可以減少以後我們的困難、增加敵人的困難、並且可以加强國際對我信念、所以保衛大武漢是目前抗戰的中心任務、我們現在紀念八一三、就應該全體動員起來、粉碎敵人的進攻計劃、完成抗戰的神聖任務、(乙)紀念八一三特別要做到、㈠激發士氣及民衆抗戰情緒、㈡鼓勵淪陷區域民衆奮起抗敵、以達到「變敵人後方爲前方」之目的、㈢打擊敵人以華制華政策、粉碎一切僞組織、(丙)保衛大武漢在民衆方面、必須有錢的切實出錢、有力的切實出力、(

吹萬樓日記
節鈔 (金山高吹萬)

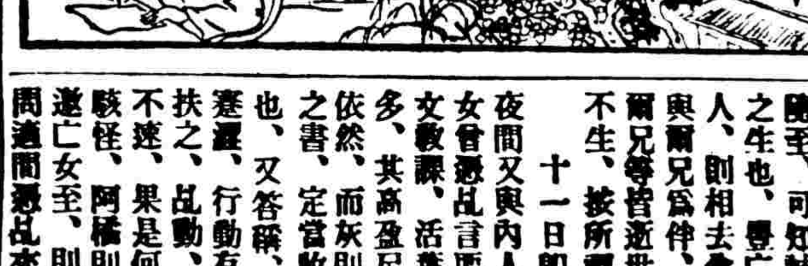

夜十一時、又與內人扶乩、默召亡女、按此項靈乩、應由三人同時各出一中指、輕按乩底、俾所召者至、即可隨意旋轉、今僅由二人按之、而亡女亦隨至、可知誠至便靈、不必定拘三人與一人也、余問前夜爾稱與爾兄嫂爲伴、爾之生也、嫂亡已多年、爾何以識之、答稱、母、余謂爾言母者、當即爲余聘室顧夫人、則相去愈遠、爾更何以識之、答稱、伯母告、然則爾在地下、既曾識母、又得與爾兄等爲伴、皆由於伯母之指告、似矣、問亦曾見祖母否、答、見、余謂祖母伯母及爾兄等皆逝世多年、然則佛家所謂轉生人世之說、果有之乎、答、十九生、亦有不生、按所謂十九生者、殆言十之九、皆投生耳、

十一日即三月廿三日雨陰潮熱

夜間又與內人扶乩、扶者仍只二人、亡女至、先呼母、復呼父、按前夜扶乩時、女曾憑乩言要左傳古文、翌日之夜、余即檢其生時所讀之左傳一部、及選訂之古文教課、活葉文選焚之、入夜、火猶紅、當將紅置室中間而臥、左傳有十厚本之多、其高盈尺、用夾板紮好、今日晨起視紅中、此十厚本之書、所餘之燼、迹象依然、而灰則淨盡、覓若有人搬而去者、咸詫以爲異、余當就問、昨夜焚化與爾之書、定當收到、望爲指告何書、即答稱、左、殆指左傳也、又答稱、古、殆謂古文也、又答稱、文、殆謂活葉文選也、實一無誤矣、自是以後、所按之乩、漸覺重滯蹇澀、行動有異、余疑二人按乩、總嫌不適、命爲稍歇、當由內人去喚阿橘來同扶之、乩動、則蹇澀重滯如故、與亡女情狀、截然有異、又不指稱呼、因問客來不速、果是何人、則迴旋數周、乃謂余時公老兄、問老兄何人、則久不明指、我大駭怪、阿橘則棄乩而逃、我因命焚冥錠於門外、亟送之去、少頃後重行宣禱、再邀亡女至、則手按之乩、即覺輕靈、便先呼父母、又呼阿、即謂阿橘也、因遂就問適間憑乩來者何人、爾知之否、答稱 不言、怕、蓋吾女亦不肯言、而又稱怕、是

(11)

WEI FOONG BANK SHANGHAI
匯豐銀號
責任無限 保險總局
總分行同時贈送左列高貴紀念品
五十元領用支票
領用中西各式支票 個人行號無須介紹
貼現 匯兌
業務摘要
總行北京路泥城橋口 電話九六二六八・九六〇四一
分行靜安寺路靜安寺隔壁 電話三九三二〇・三九四三〇

浦東防線
綿亘三十餘里

目下日軍因確保浦東大道以西之安全起見、增兵多至近萬名、但防線亘綿三十餘里之遙、昨日浦東天空飛機竟有九架、分三隊之偵察、而東昌路碼頭現在搜查分兩行戡搜、即駐樓亦在被毀之例、偶抄出零星字跡、恐係間諜、亦有被扣執之必要、前昨兩日戡連六里橋與塘橋之南碼頭、則挨戶搜檢、嚴加盤查、搜疑被捕、常有所聞、

滬市天空
不斷軋軋機聲

最近數天、市郊及本市上空、日本飛機不斷出現、如前日下午三時左右有日灰色單翼機一架、從東北吳淞口飛出、經閘北柳營路中山路一帶盤旋偵察、約十五分鐘後、即飛向滬西青滬長途汽車路及京滬鐵路滬太長途汽車路等偵察、歷時約三小時、至六時許始返、昨日上午十時零點時、復有灰色雙翼機一架、由東北飛至公共租界法租界上空、盤旋十餘分鐘、經南市滬西閘北虹口浦東南飛、在南匯縣屬之周浦祝家橋地方低飛偵察、下午二時三十分光景、又有新到灰色單翼機一架、在閘北經英法兩租界續行一週而去、

心胃氣肝痛
(衛生試驗所化驗農商部給狀褒獎)
此丸安心止痛平肝健胃專治九種心肝胃氣痛症遠年不治百藥無效者包於半分鐘內止痛順氣百發百中一瓶斷根永不復發
●每瓶一元二角●雙料加倍●外埠函購寄費加一郵票通用●上海貴州路(新光影戲院西)青波路口●同仁醫藥所總發行所
立刻止痛一瓶斷根

人員遷渝
法・義・荷・使館

◎漢口七日海通社電、法義・荷・三國之使館人員、於昨日由漢口遷往重慶、中國政府各部、除軍政部及交通部仍留武漢辦公外、餘已先後遷渝、至居於武漢之人民、近數日遷出者尤衆、據宜昌通訊稱、江輪平均每日載運乘客三千人、分往內地各處、

越漢日機
擲彈百枚

漢口六日美聯社電、今晨十一時四十分、日驅逐機二十七架、率領轟炸機二十七架、飛往漢口飛機場轟炸、結果僅在飛機場附近之草房六間被摧毀、平民六十人及兵士三人被擊斃而已、日機飛越漢口時、除報以高射砲外、幾未遇任何抵抗、空襲後、中國飛機重行在飛機場平安降落、殊表示飛機場並未受任何嚴重損失、

◎漢口七日海通社電、昨日有日本轟炸機二十七架、在三十六架驅逐機掩護之下、轟炸武漢飛機場及其附近之地、擲落炸彈至百枚以上、中國高射砲擊落日機一架、華方損失未詳、

深山我軍
反攻南澳

◎香港七日電、南澳日軍五日晨犯我深山陣地、被擊退、晚八時、我反攻雲澳、戰至六日晨一時、始安全退返深山原陣、二時我壯丁一大隊、由某處泅至南澳登陸、日艦無所見

飛剪號尋獲
機中人生死未明

◎東京七日美聯社電、失蹤已九日之泛美「飛剪」號、已在日本南八白嶼西南海面尋獲、據培拉丸(譯音)報告、當時即將此消息由無線電報告日美兩國、至該機上所載十五人之生死、則該電未曾說明、

奉賢縣中
籌備在滬開學

奉賢縣中、自[illegible]於七浦路北浙江路西、中華中學第一校、及麥多[illegible]路均泰坊、中華中學第二校、[illegible]校舍、業置校具、凡該縣失學青年、可即日前往報到、

青年會夜校
添職業科目

上海青年會[illegible]、職業夜校、本[illegible]目、除原有之英文及商科外、特添[illegible]工業化學、建築繪圖、無線電[illegible]、儲蓄、攝影、木刻等班、定於[illegible]七日起考試新生、

陶陶社同人
釀金救濟難民

陶陶社全體社員、鑒於本埠難民、數有增無減、衣食不周、露宿街頭、乃於昨日醵集現金一百九十九、指[illegible]租界當局、代爲支配、[illegible]、加惠難民、

孀婦被控
侵吞十七萬財產案
姑媳息訟
親友調停撤回訴訟當庭諭知不受理

遺言　獨留時　進從老人：

住居白克路大通路同壽里卅七號之寡婦杭州人鄭周氏（年卅六歲）、近被其姑鄭王氏向新閘捕房控告侵吞法幣十七萬六千三百另五元等情、緣鄭王氏之夫鄭紹祺、育有兩子、長積鑲（即被告鄭周氏之夫）、次順生、於民國十六年以資本一千元、在漢口開設鑫記報關行、至民國二十年、又在四川重慶股開裕通煙葉公司、數年以來、營業發達、積資頗豐、至前年乃將公司結束、總計鄭名下盈餘十七萬餘元、携帶來滬、由鄭積鑲存貯於浙江興業銀行八百三十一號保管箱內、嗣鄭積鑲因病逝世、所有保管箱內之財產及印鑑等、均由鄭周氏保管、經鄭王氏着令送還、措不交出、故報捕房、將鄭周氏拘解第一特院訊供、諭令交保出外、試行和解在案、前晨此案由孟推事續訊、據捕房律師錢恂九稱、本案自上次開庭後、鄭王氏之夫紹祺即於是日病故、臨終遺言、囑兩造不必涉訟、故本案現由親友和解、由被告給付原告國幣三萬元、現捕房徇原告之請、請求撤回、庭諭本件不受理、

醉漢惱怒擊斃婦人

揚州婦人陶周氏、今年三十五歲、住甘司東路一五六號平房內、其夫陶桂春（三十六歲皖人）、充西人家僕役、本月一日上午六時、有俄國人路特及克（譯音）、三十二歲、飲酒大醉、在氏家門口滋擾、嘗由氏上前勸阻、令彼離開、詎二人因言語不通、竟觸俄人之怒、即持磁茶壺向氏左太陽穴擲擊、致受傷昏倒、俄人乘間逃逸、由氏之家人將氏送往廣慈醫院、因傷重醫治無效、延至昨日上午四時身死、由院報告捕房、將屍舁入同仁輔元分堂驗屍所、一面將凶手俄人拘案、候今日報請特二特區法院檢驗、

探員找公事犯法
李春生等被控恐嚇詐財
互相推諉要求從輕發落

法捕房探員李春生・王馥鑫、於上月間串同住居東自來火街北原上里九號之鄭小千、向住在安納金路仁壽里二號某姓家恐嚇詐財、當由事主報告法捕房、將三人拘獲、解送法院

依法訴究

奉訊諭令押候、改期再核、此案於前日又奉孫彭衡推事蒞刑一庭提案續審、先由警務處律師陳述捕房對於此案偵查經過、依刑法一三三四條及三四六條對第一・二兩被告起訴、對第三被告以三四六條起訴、請求

從嚴訊辦

經庭上向被告等詳訊後、以案已明瞭、命開辯論、第一被告由葛之覃律師辯護稱、被告充任探員爲時未久、故無相當經驗、因在捕房任職、須有適當公事起見、故誤聽第三被告之言、前往事主家搜查、實無敲詐行爲、第二被告由樂俊偉律師代辯云、第二被告今年雖然二十一歲、但依

實足年齡

計算、今年祇十九歲、未屆成年、有民立中學報告單可證、實屬年輕無知、致受第一被告之愚、強邀前往作違法之事、而被告之感想、此爲有相當公事到手、樂於從命、不知竟受其愚、第三被告由王士宗律師代辯云、該當事人實由第一被告之囑託找公事、適遇老孀林陳氏買來紅丸一包、即被第一被告扣留、對於敲詐之事、實不知情、各律師均請庭上從寬發落云云、孫推事核詞、宣告辯論終結、定十一日宣判、被告等仍分別還押、

串同日人
販嗎啡

福建人鄭統勞、今年二十四歲、與日人串通在法租界霞飛路三七四號設立販毒機關、近被法租界捕房偵悉破獲、抄出嗎啡七百格蘭姆、現款百餘元、存摺一千零三十四元、鄭及其妻林氏當場被捕、供明、經售嗎啡每日可賺一二十元、日昨解送第二特院刑一庭、聲明依販賣毒品罪提起公訴、嘗由孫推事升座提訊、被告鄭統勞供詞推諉、謂在捕房所供、非出於自願、抄獲之嗎啡、係在逃之林石泉所寄放、抄獲之現款及存摺、均係妻子由原籍逃難來滬帶來、並非賣嗎啡之款、庭上訊問鄭林氏、林氏

鄭統勞解審 翻供 夫婦倆還押

操土語供述、庭上遂諭知本案被告均還押、改期再訊、

毒之街
法捕房探員在東新橋街
破毒窟多處
獲廿餘人

法捕房探目沈金書・成玉銘・探員鍾本昌・徐開杏・鄒鶴林等、偵得界內東新橋街一帶、有人私設販土大機關及大規模之燈子窠、有違禁令、爰於日前下午馳往挨戶搜查、查平首藏里廿四號、搜出煙土兩磅及剪刀紙包戳子等物、拘獲主犯吳留（廿四歲潮州人）一名、又在同街三百六十五號某漆店灶披間內抄出煙膏煙具等物、又在二層樓亭子間抄出煙土二兩磅、煙具等物甚夥、惟主犯已聞風逃逸、又在同街一百七十號某粥店後燈子窠二處、灶披間抄出煙具燈鎗等物、拘獲老闆姚阿周（潮州人）、吸客羅永錩・章陸氏・王周氏等四名口、在二層樓亭子間抄出煙具燈槍等物、拘獲老闆吳明（四十四歲潮州人）・吸客王云芳・林岩思・鄭炳松・陳行・蔡阿才・鄭木元・郭阿根・王福全等九名、在三樓前樓拘獲老闆郭亨利・吸客張志林・郭左昆等六人、抄出煙具等物、帶入捕房、日昨解送特一法院刑一庭、由警務處律師分別陳明案情、請求改期偵查後再訊、經推事訊問一過、諭知押候改期再訊、

失欵受譴責
青年服毒

寧波人李忠國、年二十一、家住同孚路百德里五號、向業文具、現在賦閒、昨因遺失皮夾一只、內有鈔洋三十餘元、被其母責罵一頓、事後李即吞服鴉片自殺、經家人察出、送入醫院救治、

寄寓戚家
貧困自殺

北平人王文沅、年十八、自九一八時南來後、住在親戚家、現因經濟困難、無法生活、突於前晚八時許、前往三馬路南方旅社開八十號房間、於昨晨一時、吞服來沙而藥水自殺、直至昨日下午二時、被該旅社茶役發覺、報告巡捕房、送入醫院救治、中毒甚深、恐有性命危險、

行竊人贓併獲

揚州人楊怡和、二十二歲、因無正當職業……

幼孩門前納涼
突告失踪

寧波人徐鑫三、年二十七、家住愛文義路四十八號、妻唐氏（年二十六）、生有一子、今年二歲、名惠明、於昨日下午五時十分、在大門口坐車內乘涼、初時其母唐氏在傍看護、嗣因唐氏有事離去、迨返、則見坐車及愛子已失所在、詢之鄰居、不得要領、乃報告巡捕房、請求查緝、

吳良材

贈送 眞水晶圖章

連同代刻姓名 完全分文不取

今日最後一天

地址南京路拋球場西

全部名貴眼鏡仍照原價發賣

同樣要買眼鏡落得趁此機會

胡正古解東解西
（須過「八一三」方能定讞）

浦東恐怖案中主角胡正古、自上月三十一晚被捕後、先後共被移解六次、經過浦東日本憲兵總隊、虹口憲兵總隊、「督署警察局」、「督署肅檢處」等四處、前日午後、仍由浦東憲兵分隊自「肅檢處」中提去訊問後、不料昨日又將胡等三人、一併還押於「肅檢處」、據云是案將俟「八一三」過後、方能訊決、「督署特別警察大隊」「隊長」胡正古、因有主持恐怖團嫌疑、被捕下獄後、遺缺遂由盧英暫委高旭齋代理、但「督辦」蘇錫文擬委「警衛隊長」張某接充云、

湧康鐵號
爲收賊贓機關
大宗銅鐵大都來自東區
陳錫榮等七人審結候判

楡林路捕房華探目劉春樹、拘獲專在虹口東區一帶搬運及收受廢銅爛鐵之案犯寧波人張康榮・任友生・通州人俞應餘・無錫人王林森・江北人王瀛良・無錫人朱阿二等六人、經詳細偵查之下、始悉被告張康榮於戰事發生後、即

利・用

無領事管東西人之通行證、可以在虹口一帶出入自由、乃雇用任友生等諸人、分工合作、緣有西班牙人山興士及澳國人賽爾斯二人、執有日方所發特別通行證、車輛可以在外白渡橋自由通過、張乃利用此種機會、向廣東路七十七號義泰洋行租得卡車一輛、專任

運・輸

工作、在東區一帶收集或竊盜廢鐵、數月以來、爲數頗巨、其接洽處設於虞洽卿路遠東飯店三〇七號房間、而虞洽卿路七二五號陳錫榮所開之湧康鐵號、則爲專收此項賊贓之機關、以故捕房探員復往將湧康鐵號主陳錫榮拘獲、前晨連同張康榮等六人、一併解送第一特院刑二庭、捕房律師王燿堂除對以上各人

控・訴

其於七月十六號及以前在上海東區內運輸贓物、計舊鐵十二噸及機件值價一千五百元、違犯刑法三四九條第二款外、並加控被告俞應餘於七月一號至十七號間、在齊齊哈爾路底某花園內收受贓物舊鐵六噸、值價八百元、請求嚴辦、詰之被告等延范剛・俞恩良・樂俊偉等律師代辯、供詞均屬推諉、蕭推事諭本案辯論終結、候定期宣判、兩王及朱准予交保出外、餘人收押、遂退庭、

以大家化價格之藥品
治療我國最普遍之疾病

吾人對於胃腸之衛生・每少注意・故患胃腸病者十居八九・因此面黃肌瘦・身弱多病者・比比皆是・

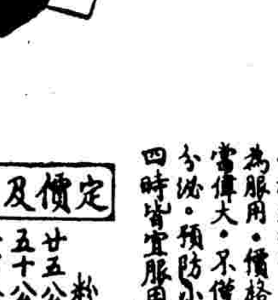

寶青春
粉劑 片劑

爲治療胃腸病之新藥・亦爲補體壯身之妙品。用乾燥麥酒酵母並照以紫外光線製成・含有各種酵素・故能强固胃腸・助化通便・並含有多量已消化之蛋白質阿米諾酸・及各種維他命・而尤以維他命B1 B2兩種最豐富・滋補效力極大・藥味鮮美・婦孺均樂爲服用・價格低廉・每月所費二元・所得功效・極當偉大・不僅開胃强身・又能治療腳氣病・增加乳分泌・預防小兒腳氣・無論瘦弱老幼・男婦老幼・四時皆宜服用・

定價及包裝
粉劑：廿五公分每瓶　五十公分每瓶　一百公分每瓶　五百公分每瓶
片劑：五十片每瓶　一百片每瓶　二百片每瓶　三百片每瓶　一千片每瓶
注意：十瓶以上定價無論批發零售均有優待折扣

上海新閘路一零九五號
上海新亞藥廠製造　各大藥房均有出售

君被阻於游泳池之門外乎
且任如意膏爲君解圍！

君或因身患皮病而被阻於游泳池之門外但雖如是毋庸失意可用韋廉士醫生藥局療膚良藥如意膏爲君解除此圍
如意膏涼膚止痛消毒生肌乃療濕疹癬疥癩頭猪脚搭及各種皮病之妙品即於烈日灼傷亦能迅奏療效使皮膚軟嫩得天然之美
如意膏不僅善療皮病凡割傷抓傷灼傷燙傷跌損及其他各種皮傷均效
各藥房均有出售或向上海江西路四五一號韋廉士醫生藥局函購每盒七角六盒三元五角郵力不取

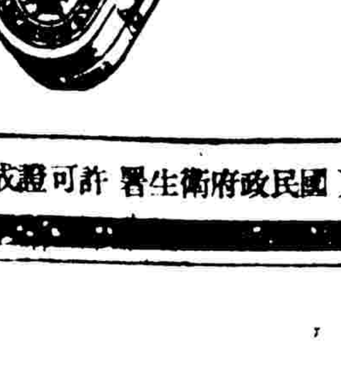

（國民政府衛生署許可證成字第六二八號）

趙濟倉
白濁粉
事實證明 贈送試服 如無功效 退還原洋

二寸飛快照
當天取 二角半 二張底片 特種贈送
照相 飛快可取 各種收據文件 契紙採辦證書
各界欲攝團體本館素來有名 爲海上攝照器具最多經驗豐富接洽特別克己
啓昌照相

長篇創作
愛的轉變
胡白琴女士著

・・・前情縮記・・・
此書過去、描寫一女學生─美琪─不滿意於早年家庭代爲訂婚的鄉姿兒、而與男同學─康─私戀、在旅館中一度會見之後竟懷孕了、她很懼怕、憧怕着將來的問題是如何了結、就約男同學康商議出走或打胎、而結婚期已迫近、

「小玲，妳不能這樣說，妳得知道，美琪是一個富有情感的女子，她既然愛上了康，而且又不能跟他正式結婚，那得不如此來結合呢？愛情是率眞的，它來是比什麼更洶湧，一切的一切，都控制不住，美琪的愛上了康，既不能說她是賣淫，他們是完全有眞愛情而結合的。……」

「呸！這樣的結合，總是賤貨的行爲，否則無論如何，總須結婚以後才是。」

「結婚，結婚的儀式，不過是演給大衆看的一種把戲，爲普通無知識而設的，只要有愛情而結合，結婚與不結婚有什麼兩樣呢？難道美琪還非請大家吃頓喜酒不可嗎？」

「謝巧玉，您今天怎麼只是爲美琪而說，結婚與不結婚自然有兩樣。」

「兩樣些什麼？」

「超過了法律妳知道嗎？」

「法律，法律是什麼的東西，法律是虛僞的呀！愛情是自然的產生，法律是人爲的脚鐐手銬，如其雙方果眞有純潔的愛情，用不到接受法律。」

「哦！我們的謝小姐，眞不愧爲一位廿二世紀未來的新浪漫女性，沒有了法律，人類的結合，和野獸沒有兩樣了。」范小玲嘔氣的說：

「我認爲美琪那樣的結合，總是太不合理。」王婉珍說：「但是我可憐她，更可憐這個未出世的私生子。」

「單是可憐有什麼用？」周霞說：「私生子，讓別人家做什麼，我們自己才是冷生子呢！」

「是，我們的父母之間，沒有愛情，我們是冷生子，」這是李水萍的聲音。

「妳們這些人眞是無聊！」吳如沁說着，立起來走了。

「時候不早了，我們也該回家去了。」一幾個

時報版權不准轉載

法官公館巨竊案
兩犯自動供出犯案十一起

上海第二特區地方法院民庭推事李良、寓居薛華立路一〇三弄三十九號、因爲該處房屋不適用、貼紙招頂、有漂亮竊賊四川人安雲清・合肥人蕭正雄、至李推事寓所中聲稱、欲頂該處房屋、乘機將李推事之手提鐵箱盜去、該鐵箱內存現鈔五百元、存摺數千元、逃逸之後、法租界捕房根據李推事之通知被竊情形、飭屬緝拿竊賊、經法捕房華探目隋文治等在菲勒路等處拘獲竊賊、安雲清・蕭正雄、帶入捕房、奉諭收押偵查、在偵查期間、安蕭兩竊賊供認不諱、又自動供出在法租界內以同樣方法犯案十一起、法捕房認爲案情重大、日昨將安蕭兩犯解送第二特院刑一庭、聲請延期羈押、以便詳加偵查、承審推事孫彭衡核詞、諭准改期候偵查完畢再訊、

病死之路人
無從查家屬

八月三日上午七時五十分、滙司捕房巡捕發見一年約四十歲之男子、病倒在北山西路近天潼路處、即送同仁醫院、迨抵該醫院時、已不及救治身死、旋報經第一特院檢察官督同法醫驗明、死者委係因病身死、屍交普善山莊收殮、死者身畔遺有法幣一元二角八分、銅元一枚、當票三張、信一封、封面上有「本埠北山西路（近天潼路）黃卍字會內交王金發先生、費神轉交李海香先生收」、「安南路慈厚里一二四號張絨」等字、死者似係信封上所書之李海香、但經華探向上開地址調查發信人及收信人、均無其人、該兩處亦無與死者相識之人、其遺物則由捕房一時陪檢察處佈告招領、

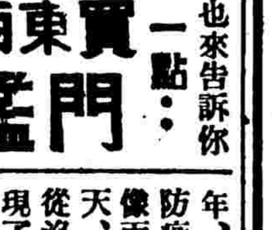

買東西門檻
一點：（浦修）

也來告訴你一點：門檻學不盡、別談初來上海的朋友應該學一點買東西門檻、就是老上海、也似乎應該隨時留意的學習、否則就有上當的機會、

㊀自從中西大藥房廣播無線電台、發明了電話購貨以後、於是電台播音、一變而成爲拍賣市場、甲電台電話購貨、乙電台也是電話購貨、鬧得烏煙瘴氣、如其知道某一種貨品確屬優良、電話購買、決不會上當、或許比較平時便宜、但是許多莫名其妙的新出品、利用這一個不是「見貨買貨」的方法、用電話購貨、將次貨出點、所以非自己知道某一種出品的質料、或者的確是老牌子商店、還是不要貪便利、

㊁馬路上的小販、時常有許多老牌出品喊賣、價錢的確要比原價便宜一半、其實、這是滑頭貨、冒仿一種香水、他們向舊貨販去收集原裝璜空瓶、灌一些不知所云的香水來出賣、買者以爲便宜、實際早已上當、所以應當向正當的商店去買、

㊂今年都說「大兵之年、必有大疫」、於是乎防疫藥品、治疫聖藥、正像雨後春筍、一天多似一天、從沒聽見過的藥品、都發現了、時疫水一塊錢買到八十瓶至一百二十瓶、光是瓶子裝璜計算、差不多將近一元、這裏頭所裝的藥水、眞是不堪設想、好在買的人是施送貧病、就是吃了不生效力而嗚呼哀哉、橫豎買出的人送出的人、都不負責任、所以藥品有關生命、應該向正當的藥房去買、

㊃面孔、每天露在外面、欲保護得美麗、嬌嫩、漂亮、是多方面應當注意的事、但是播音藝員、也居然賣起化粧品來了、價錢是特別貴、在賣的人祇希望一個人上當一次、全上海幾百萬人口中有五分之一的人上當、一生已吃着不盡、所以我所說買東西門檻、歸納一句話、是不要貪便利、便宜、要認明不是牌子店、不是老牌子出品、還是少請教、

性的短小衰弱
何必就醫，無須服藥。秘密自療，經濟簡便。眞空水治器
百靈藥社

童裝裁製專書出版

止善小校設分校

經濟、交通

英純金再創新高峯
首飾金仍懸二百元

昨接六日倫敦電、英純金、英國內每盎斯[illegible]一鎊十先令[illegible]、每盎斯計又昂漲七鎊二先令一鎊士[illegible]、（按自去年四月五日跌入七鎊、先令關內[illegible]至今始見回川[illegible]）、本市現金[illegible]首飾金每兩九百七十元、價約[illegible]、銀樓首飾金每兩兌出、約[illegible]、大同行一百元、新同行一百九十八元、

海外金市
[illegible]

海外銀市
[illegible]

海外滙兌
[illegible]

英印棉跌
昨接（六日）[illegible]

上週商情（民建）

上週[illegible]各種[illegible]化[illegible]、大者、一[illegible]外匯暗市[illegible]、最高紀錄、米價[illegible]、情況[illegible]千元大關、一律米[illegible]奇、

外滙暗市創最高紀錄
米價一度衝破限價
滙劃貼水較前週六漲七角半

[illegible]價衝破限價而達新市十四元以上、新米[illegible]静、但各種日用品均[illegible]抬價、生活指數內之大為增高、後者[illegible]、其他各市、似較前週活躍者多、惟價多平平無奇、

外滙
外匯承前週[illegible]風之餘、人心原形[illegible]、週一開市後、即傳政府頒佈申請外匯新規則、規定廿七年元旦以後向國外定貨者須先由政府核准、然後金融供給外[illegible]

現金
[illegible]英美匯價又緊、先令外、故先之買外匯者、一部份又轉移目光於現金之收購、各幫買意濃厚、投機者更層出[illegible]、故金[illegible]恰亦市況、除三四二日稍見疲定外、其餘均屬波盪起、伏高伏低、結果最高價竟達一千九百九十元、較前週高漲九十元之鉅、

	最高價	最低價
週一	一九六七〇〇	一八八五〇〇
週二	一九八一五〇	一九一五〇〇
週三	一九二五〇〇	一九一五〇〇
週四	一九二八〇〇	一九二八〇〇
週五	一九六五〇〇	一九三八〇〇
週六	一九九〇〇〇	一九六五〇〇

	英最高價	最低價	美最高價	最低價
週一	七·八七五	八·五	十六·二五	十七·五六二五
週二	七·八七五	八·一二五	十六·三一二五	十六·五〇
週三	七·九三七五	八·〇	十六·二五	[illegible]
週四	八·〇三一二五	八·〇九三七五	十六·二五	十六·五〇
週五	八·〇三一二五	八·〇九三七五	十六·三一二五	十六·五六二五
週六	七·九六八七五	八·〇三一二五	十六·三一二五	十六·三一二五

公債
週一統一各債還本付息之期、計每百元可收息三元、故當日市價、雖較前週[illegible]、實際上漲猛漲三元左右、實際上漲幅仍微、各週交易不暢、變化甚小、買賣雙方、均存觀望、蓋目前國際環境及抗戰形勢、均有以使然也

	統甲	統乙	統丙	統丁	統戊
週一	五四·〇〇	四九·六五	四八·六五	四八·一〇	四八·一〇
週二	五四·二五	四九·七五	四八·七五	四八·二五	四八·二五
週三	五四·二五	四九·九五	四九·〇五	四八·四五	四八·四五
週四	五四·二五	四九·八〇	四九·〇五	四八·五五	四八·五五
週五	五四·六〇	四九·七五	四八·九五	四八·四五	四八·四五
週六	五四·六〇	四九·八〇	四八·九〇	四八·六〇	四八·六〇
上週末	五七·五〇	五二·八〇	五二·八〇	五一·〇〇	五一·〇五

滙劃貼水
一日到期本息、自財部先付滙劃後、據調查金數五千二百餘萬、上海約佔三分之二、外三千四百萬元、市場上頓增如許籌碼、似亦不無關係、洋米交易、一週前因米商停於去年米荒之重演、多加儲蓄、又因[illegible]行將封港聲中、市民惟恐交通中斷、一方面八一三國難周年、且好商獗、為來源短少、一為投機者求[illegible]放中、考其原因、一限價決議、但米商猶在請開緊急會議、前申十四元

食糧
各米市價、均趨堅昂、週二白米曾一度突破限價達十四元五角、有米號公會緊急會議、前申十四元[illegible]放中、[illegible]、一律[illegible]、新米[illegible]、不[illegible]原漲價至五十元不放手、市場[illegible]、至四十八元一五、較小的三元、但較前週六漲七角五分、

其他各[illegible]、故[illegible]如[illegible]、故成[illegible]必需用[illegible]、為是[illegible]需要價格[illegible]、六元五角、不[illegible]、釘住原[illegible]維持交換所[illegible]、價收買、穀復漲至五十一元左右、一般正當商人之希望貼水漸趨消滅、但某所受輿論之壓力、稍稍放手、即漸回成泡影、

今日起實施
限制申請外滙辦法
特准個人申請法定外滙
中行決照常辦理請核事

財政部為維護正當商人利益防止投機份子操縱起見、規定自民國二十七年一月一日起各進口商所定之貨、不得向中央銀行申請法定外匯、惟政府特准之貨不在此例、同時特准個人因留學費用及匯寄家用、得向中央銀行申請法定外匯、今中央銀行上海分行之個外匯申請處已奉行命令、准今日（星期一）起實行、至於申請外匯進口貨物仍為每星期一次、個人則為每月一次為原則、外傳中央銀行停止外匯申請及改變規則辦理、每日一次等說、均屬不確、

其他
當局統辦洋米後貨源[illegible]等貨交易大動、南北需要均佳、雖因運輸較生問題、市況曾一度沉寂、但全市一週、成交二十餘萬包、價均不動、惟一度微升五分而已、

棉紗於週初因美棉上週末復升、一致堅穩、凡達聯紗缺貨聲中、一二兩日廿支紗各漲五元至八元、週末為金價高漲帶俏、又漲一至四元、其餘內外棉互有升降、人心堅穩不定、每日僅有數角至一二元之迴顧、茶業市面較前週稍見沉寂、價仍堅定、全市交易、以溫州茶最為熱鬧、蘇浙皖等地紅茶、已由政府統籌統制、定銷香港故也、

救國運動

捐獻金銀
各省提倡人民
訂定捐獻獎勵辦法指定銀行代收

各省為獎勵人民捐獻金銀物品救國起見、均訂定獎勵人民捐獻金銀物品辦法、舉行人民捐獻金銀物品救國運動、自湖南廣東等省首先提倡後頗收成效、其規定之辦法、㈠捐獻金銀物品價值在五千元以上者、依照人民捐資救國獎勵辦法之規定辦理、㈡價值在一千元以上不滿五千元者、由主持機關呈請省政府轉請內政部頒發獎狀、並由省政府加給榮譽戒指、㈢價值五百元以上不滿一千元者、由主持機關呈請省政府頒給獎狀及榮譽戒指、㈣價值一百元以上不滿五百元者、由主持機關呈請省政府頒給榮譽戒指、各代收銀行受此項捐獻金銀物品時、應會同捐獻人將物品成色重量及現價分別鑑定並將捐獻人姓名籍貫住址、及所捐獻物品名稱、質別件數秤定重量鑑定成色等、一併錄載收據、前項收據分為四聯、以第一聯交捐獻人收存、第二聯交捐獻人報送當地行政機關、第三聯由代收銀行送繳主持機關、第四聯由代收銀行存查、

兩租界將於十日起
提早戒嚴

租界當局為嚴密防範起見、連日除添派大批探捕分區實施搜查旅館住戶、及可疑行人外、並在各緊要路口佈置障礙物、阻斷交通、法當局方面更在英法租界交界處、裝置大批鐵絲網、藉以預防萬一、又據記者昨向捕房方面探得確悉、當局為防範「八一三」淞滬抗戰週年紀念、即將[illegible]「八一三」紀念除採取種種適當處置外、聞已決定於十日起晚間提早於十時後即行戒嚴、阻止車輛及行人通行、惟執有兩租界當局通行證者、仍得有效、該項特別戒嚴辦法、將俟「八一三」安然渡過後、始行取消、

提早打烊
又息、法租界方面、已通知各商舖、自明日起提早打烊時刻、公共租界方面、則亦通知晚間工作者、勿在深夜行走、至於警備辦法、現在積極準備、駐滬各國防軍及萬國商團俄籍義勇軍、均於是日全體動員、為數約一萬五千人、協同租界當局嚴密戒備、維持治安、

長江外輪停航三天

各輪停航
所有英·美·德·義·葡等各外商輪船公司行駛長江線之各輪船三十餘艘、業經各該公司聯合會商、因「八一三」滬戰紀念、深恐發生意外危險、故決定自八月十日起至十三日止、自動停航四天、至十四日復航、所有各客報裝貨物、僅十日前裝運來滬、如不及裝運〇〇〇〇

內地避難
內地交通恢復後、各地逃滬避難者均陸續返鄉、茲因「八一三」將屆、謠言紛紜、人心惶惶、故最近數日間仍由內地運來上海者、各輪船擁擠不堪、旅館公寓滿坑滿谷、所有民房亦租居一空、迄日租界方面又復增加人口十萬以上、

四郊封鎖
日方為加緊戒備起見、已將滬市四郊水陸要道次第實施封鎖、禁止通行、滬西虹橋大西路等處、前數日雖執有通行證者尚可照常通行、但昨日均被阻、未能通過、南黃浦面各渡、已完全斷絕、浦江東西交通、僅有東昌路東溝高廟高橋四渡口可通、浦南王家渡楊思等渡口、昨日德利公司企圖派輪復航、但抵達各渡口時、均被阻未能上岸、被迫退回、

京滬線各郵局規定
滙款以二十元為限

京滬鐵路沿線、如南京·鎮江·丹陽·常州·無錫·蘇州等處郵局、於本年四月初恢復投遞普通郵件後、惟因交通梗阻、致時間稍有延遲而已、匯兌一項、亦已照常通匯、惟據記者探悉、匯額以二十元為限、補水費自每元牛分增至二三分不等、至於滬杭鐵路沿線、復郵甫在進行中、將於十五日左右先恢復杭州一處、第四批郵務員工共二十餘人、已於昨日出發赴杭、第五批為高級郵務人員、如局長科員、大致於十五日前亦可離滬、

我政府應付
戰時財政
決不加稅及辦新稅增發紙幣
竭力維持債信本息如期付款

財政部鑒於抗戰開始後、軍需供應、補償賠償、開支浩繁、決籌鉅款以應急需、稍考慮之後、認為自戰事發生以來、我國土地淪陷日廣、人民生命財產大量被摧毀、戰區所至之地、一片焦土、國家元氣喪失、百年難復、如果以籌稅收來籌款、不但是緩不濟急、簡直是不可能、故決不以加稅或舉辦新稅、惟對於原有各稅、決予整理、以期增加、

我國法幣
發行政策謹慎、準備充足、按月由發行管理會公佈、已得全國人民信仰、雖經日人百計破壞無效、如果增發紙幣更是有傷國計民生、因為紙幣發行過多、必至形成惡性之通貨膨脹、物價低落物價飛漲、社會經濟基礎就有整個崩潰之危險、所以政府無論如何艱苦、決不出此、

唯一方法
自中日戰事發生後發行之公債、㈠救國公債五萬萬元、年息四厘、㈡國防公債五萬萬元、年息六厘、㈢民國二十七年金公債計關金債票一萬萬關金、英金債票一千萬鎊、美金債票五千萬元、年息均為五厘、在戰時發行公債、一為吸收社會上游資、使不致於逃亡、一為給愛國同胞輸財出力之機會、以供獻國家、此外尚有救濟公債一萬萬元、

救國公債
五萬萬元、幸賴海內外同胞踴躍認購、首次付息已定八月底付款、今年發行金公債之用意、為便於海外僑胞認購、因海外僑胞對國事向很熱心、所以發行之後、各方認購都很踴躍、至於認購公債者是比較富有之人、即是中下階級以其生活節約所餘、來購買公債、給對他們生產能力、仍不至於損傷、

維持債信
政府對於國內外債票一再聲明維持債信、到期之款如數撥付從未愆期、對國內公債還本付息、已改付現鈔、所以國內外債票價格業已一致見漲、至於全國債票總額自新公債發行後、雖已較前增加、但以我國人口衆多、就每人之平均負債額論之、則我國人之債務負擔較西方國家為輕、故債務前途甚可樂觀、

洋莊茶業請願結果
平水路莊准運滬
由貿易委會評定等級
售結外滙照港滙計算

上海洋莊茶業同業公會為政府統制茶銷集中香港輸出、特推派葉世昌·洪純之·孫子萌·洪經五·陳孝存·宋啟衛·鄭鑑源等八人赴港請願、業已於前日由港乘大英公司考夫號輪返抵滬、特於昨日下午七時由公會召開會員茶棧會議、由請願代表報告經過、記者昨向該公會探悉、該代表等抵港後、即謁貿易委員會方面負責人陳光甫·貝淞蓀·吳覺農·壽景偉等、陳述茶棧請求理由、經貿易委員會考慮後、已允通融辦法、以後浙江平水茶及安徽路莊茶、茶商及行號應向貿易委員會登記、每一花式先將樣茶運滬、交貿易委員會評定等級、其等級分甲乙兩種、適合蘇聯銷者為甲種、不適合蘇聯銷者為乙種、凡甲種茶必須運港輸出、乙種茶准運滬交易、運滬之茶必須向中國銀行領取承購外匯證明書、其結售外匯辦法以港匯計算、每一百〇四元半國幣合港幣一百元、甲種茶運港售給貿易委員會銷售蘇聯、所以毋須結售外匯、

各善團給養難民
目前約十一萬
數字較前相當減少
但街頭難民仍嚴重

本市各善團收容所難民、運來自動請求出所者、較前增多、同時如國際紅十字會等、復竭力介紹難民出所工作、故本市留養難民、數字上已相當減少、據工部局衛生處調查報告、截至七月底止、界內收容所難民共六萬八千六百五十三人、法租界方面、目前在所難民有一萬四千人、南市難民區、現由該區監察委員會每日發放食米一百十餘包、估計近三萬人、如是合計、本市現由各善團給養難民、當在十一萬人左右、較前有相當減少、但事實上各善團以給養困難、及天時炎熱、擁擠難堪、以及收容所業主索回房屋、甚為急迫等種種關係、大多對原有難民、儘量容許出所、而後來難民、則嚴格限制、故在所難民雖漸見減少、而街頭流浪難民、仍甚嚴重也、

擴充牀位
上海國際救濟會對於難民醫藥衛生、極為注意、除在公共租界北河南路設立難民醫院一所外、嗣以牀位不敷應用、乃復在虹橋路增設一所、茲悉近以天時炎熱、難民患病增多、該會爰於虹橋路醫院旁側、增搭可容牀位二百之蘆棚數大間、凡非該會收容所之患病難民、如有空餘牀位、亦可送入、惟患病難婦、則規定送北河南路醫院、

收殮棄屍
近以天時炎熱、時症流行、難民收容所及里弄貧苦居民、死亡率又見增加、致法租界同仁輔元堂·及公共租界普善山莊、收殮工作、又大感繁劇、均加派員工、出動服務、惟若干里弄、以不知收殮機關之地點及電話、每暴屍終日、殊屬有礙公衆衛生、按同仁輔元堂地點、法租界寧波路六號、電話八〇二三一、普善山莊地點、公共租界北海路二一〇號電話九二五六九、

九江發現霍亂
外僑安全財產未損

◎漢口七日路透社電、英砲艦黃金蟲號（六二五噸）之考克斯中尉、昨由日軍官伴護、前往九江、茲據其正式報告、謂九江外僑、現均安全、外人財產亦未受損、留住該地之英美法各國教士、目下皆安好如恒、亞細亞煤油公司·頤中煙草公司·九江行·太古洋行·俱樂部·及各處教會之房屋、皆完整無損、日軍皆未入內、目下上述各處房屋、均由日軍派有哨兵在門外守衛、並張貼告示云、考氏又稱、怡和洋行之產業、亦未經擾及、前傳日艦曾開砲轟擊該處之說、今悉不確、據各教士證實、九江城中已發現霍亂疫症、每日死者約達十人、

商界聞人
陳炳謙逝世

新新公司董事長陳炳謙、為本埠商界鉅子、平生熱心公益、對於同鄉公所學校尤極盡力、去年抱病赴澳門養痾、不幸於（七號）逝世、聞者莫不悼惜、新新公司今日特下半旗誌哀、

米市場趨穩定
經米業團體制止後
寬放限價集議補救

關於滬市米價、自豆米業公會議決維持原有十四元限價後、因各幫販運客商為成本虧損、相繼停販、自八月六日起、市場正常交易銳減、而行客間暗盤劇增、昨日市場情形反常、依然如故、除管理委員會設法糾導外、並由豆米業公會執委符前耕·嚴筱泉·米號公業公會常委張念萱·陸文韶·常熟米業公所黃申·戚嘉平·石祖福·綏售米業公會章松濤·滬北米業客商聯益會蔣石稚等、向行客雙方進行制止、以免市場混亂、至於販商要求寬放限價問題、於最短期內集議妥善辦法補救、務使販商不致虧折成本、故至上午十一時許、市場正式交易始見增加、惟暗盤買賣、仍未稍減、又據記者向各輪公司調查、近日外傳有封江消息、各客前定之米糧、均紛紛由新港常陰沙許浦白茆七丫楊林等處加派鐵駁船裝運來滬、每晚抵埠數量約在二萬包以上、存儲各棧房、

出口船期

船名	日期	公司
▲常陰沙新生港[illegible]班▼		
同和	八日晨[illegible]	怡和
新來	八日晨[illegible]	[illegible]
海興	八日午[illegible]	[illegible]
祥泰	八日晨[illegible]	[illegible]
大通	八日[illegible]	[illegible]
江定	八日[illegible]	[illegible]
亨沙	九日晨[illegible]	大公
姿加勒	九日晨[illegible]	[illegible]
克馬丁	九日晨[illegible]	[illegible]
業力司	九日晨[illegible]	[illegible]
維多利亞	九日晨[illegible]	[illegible]
▲常陰沙[illegible]班▼		
托力	八日夜十時	[illegible]
智多	九日晨六時	[illegible]
亨昭	九日晨六時	[illegible]
▲常陰沙東界港[illegible]班▼		
阿理	八日晨六時	[illegible]
武穴	八日晨七時	太古
瑞和	九日晨六時	怡和
海宜	九日晨六時	達東
常得	九日晨六時	合興
貴浦	十日晨七時	太古
▲[illegible]班▼		
萬通	八日晨七時	太古
福和	八日晨七時	怡和
利祿	八日晨六時	正德
義和	九日晨[illegible]	而利
▲[illegible]班▼		
新常	每日[illegible]	長興
大來	八日晨[illegible]	同興
海總	八日晨[illegible]	達東
▲[illegible]班▼		
真納	八日晨[illegible]	[illegible]
德寶	八日晨[illegible]	[illegible]
亞大	九日晨[illegible]	[illegible]
立北	九日晨[illegible]	[illegible]
派德	九日晨[illegible]	[illegible]
▲[illegible]七丫白茆口[illegible]班▼		
沃勤	每日下午四時放新港	[illegible]
歐夫	每晨[illegible]	[illegible]
福平	每晨[illegible]	[illegible]
明運	每晨[illegible]	[illegible]
大茂	八日晨[illegible]	[illegible]
通和	八日晨[illegible]	怡和
▲崇明[illegible]班▼		
嘉陵	九日晨六時半	日清
▲[illegible]班▼		
山東	八日下午二時	正德
業納	八日正午開	都洋
哈州	八日下午三時	通東
▲溫州班▼		
業泰	九日直放	中興
恩	九日[illegible]	惠洋
▲[illegible]班▼		
貴生	九日晨汕頭香港	怡和
新元	九日晨汕頭香港	太古
慶[illegible]	十日晨廈門香港	太古
定歐	十一日晨汕頭香港	怡和
太原	十二日晨汕頭香港	太古
發州	十三日晨汕頭上海	太古
四川	十七日晨汕頭香港	太古
湖南	十八日晨廈門香港	太古
▲北洋班▼		
澤生	八日晨青島天津	怡和
湖南	九日晨威海衛煙台天津	太古
德生	十日晨威海衛煙台天津	怡和
臨京	十一日晨威海衛煙台天津	太古
▲英國倫敦班▼		
彰特羅	八月九日	大英
▲香港小呂宋檀島班▼		
坎拿大皇后	九日	昌興
芝巴德	十日	渣華
▲歐洲孟買班▼		
費[illegible]	十六日	意郵
▲澳洲班▼		
日達	八月八日	大英
▲美國西雅圖班▼		
膝[illegible]	十七日	德郵
▲美國舊金山班▼		
杜美	十五日	法郵
▲[illegible]班▼		
[illegible]	八月八日	[illegible]

田力球
今晚七時起賽

● 前八盤 ●
1 安力凱
2 拉飛爾
3 卡禮加
4 莫克力肯
5 海拉多
6 奧薩

● 後八盤 ●
1 沙陸地
2 蘇維沙伯
3 古禮地
4 晉登巧
5 拉摩司
6 安杜利

新新公司附設 綠寶 冷氣 夜間開放
唯一新型話劇場
日場（星期二）八時（夜場）（座價）六角
錢劉范王陳 田馳 薛
昨天特殊讚揚 名劇果真不虛傳、演來噱頭特別多、劇一新先生編導、尤稱精大名劇
連環 風流債
今日勢必更擠各界務希早臨
又夜母
電話訂座專差送票 內場食品樂市價

共舞台
全價日夜一律
排練第四集 今天日戲停演
接演 新天河配
火燒玉寺
雙戲 宜 究貨 便 今夜先演
第廿二集
預告 第廿四集
火燒紅蓮寺

卡爾登
（昌興公司管理）
冷氣開放涼爽舒適
◀今天夜戲▶
于素秋 挑華車
張慧聰 于素蓮 貴妃醉酒
王熙春 販馬記
高百歲 麒麟童 劉文魁 群英會 借東風 華容道
◀明天夜戲▶
于素秋 虹霓關
劉文魁 張慧聰 盜京娘
于素蓮 打花鼓
高百歲 王熙春 法門寺
全本 麒麟童 王蘭芳 青風亭

時報緊要分類

1本欄短行廣告，每行十六字，每天刊費實價一角五分，四行起碼。（四行六角．五行七角五分．多則類推．）

1如有出租，召頂，出讓，聘請，徵求，拍賣，聲明，謀事，營業，招生等事件，登載本欄廣告，最爲相宜。

1收件處，三馬路望平街時報館分辦事處。

▲遺失▼

遺失圖章聲明 [illegible]銀行往來存款第一七一二號[illegible]所用之圖章一顆又往來存款第二九〇八號[illegible]戶長方形[illegible]圖章一顆除向該行掛失另換新印鑑外特此聲明作廢 [illegible]同白

遺失聲明 茲遺失松江典業銀行[illegible]活期存摺[illegible]第八五[illegible]號[illegible]記九一七號[illegible]儲蓄第四四九一號[illegible]四八一六號[illegible]記五四六三號[illegible]除向該行掛失止付外特此登報聲明作廢 掛失人孫宗盛

遺失聲明 茲遺失松江中國銀行儲蓄部零存整付五十二號康記戶存洋念二元五十三號德記戶存洋念二元存摺各一扣除向該行申請掛失外特此登報聲明作廢 康記德記啓

遺失聲明 湧泉利用郵政儲金匯業局第1409號保管箱鑰匙兩柄並鑒方形牛角陽文篆體「筱秋圖記」圖章隨箱現因上開圖章及專用鑰匙一柄均已遺失除向該局掛失另換新印鑑及鑰匙外特此登報聲明作廢 羅湧泉啓

遺失圖章聲明 茲遺失江蘇省農民銀行第一定期存摺字第三十四號活期存摺所用之印鑑圖章兩枚計陳式（定盦）篆字陽文方形（陳印安邦）篆字陰文業均遺失除向該行申請掛失更換新章外用再登報聲明作廢 陳定盦啓

遺失聲明 茲遺失圖章一顆係用於上海中國銀行活期儲蓄第A字零二三一一號之印鑑除向該行掛失作廢外特此登報聲明 柳啓運啓

遺失聲明 茲遺失上海中國銀行A字第一八五三號湯玉記戶活期儲蓄存摺一扣除向該行掛失特此登報聲明作廢 湯玉記啓

遺失聲明 茲遺失上海中國銀行一八五七四號張季良戶特種活期存摺所用方形牙質印鑑除向該行掛失外特再登報聲明作廢 張季良啓

遺失單據聲明 今遺失浙江興業銀行杭州分行定期存款A字第二七〇五號謝記戶存單一紙計國幣七百九十九元三角八分正除向該行掛失止付外特此聲明作廢 謝記啓

遺失聲明 茲遺失[illegible]中國銀行特種活期存款第一三三二號[illegible]之長形石質長形篆文「瑞恒」圖章一顆除向該行掛失外特此登報聲明作廢 [illegible]天德來號啓

遺失聲明 茲遺失中國通商銀行閘北辦事處定期存單第〇〇五二五號[illegible]戶及第〇〇五九一六號增記戶及第〇〇六〇五〇號[illegible]戶及第〇〇五一號增記戶所憑用之長方象刻「兆增」二字之圖章一枚除向該行掛失另換新印鑑外特再登報聲明作廢 陳培之啓

遺失圖章聲明 茲遺失上海八仙橋中國銀行儲蓄部整存整付第一〇一七七五號居文英戶計國幣一千元正存單所用「文英女士」陽文圖章一顆除向該行掛失另換新章外特登報聲明作廢（再該單已於六年十二月一日向該行抵押國幣五百元執有押品收據第五三三號） 存戶居文英啓

遺失聲明 茲遺失上海南京路大陸銀行定期存款第四九六八號存單一紙除向該行掛失止付外特此登報聲明原單作廢 [illegible]啓

遺失聲明 茲遺失南京路大陸銀行第四〇四號汪榮之戶往來存摺一扣除向該行掛失止付外特再登報聲明 汪榮之啓

遺失鑰匙聲明 敝戶在浙江興業銀行上海總行租用第七零五號保管箱所執專用鑰匙兩柄業經遺失除向該行掛失外特再登報聲明作廢 邱桂葉啓

遺失圖章聲明 茲因戰事遺失南京路中國銀行往來存款第四三三九號林記戶所用之[illegible]圖章各一顆除已向該行申請掛失外特再登報聲明作廢 林記經理人許松泉代理[illegible]同啓

遺失聲明 [illegible]五五五[illegible]九九[illegible]戶二〇[illegible]掛失外特此登報聲明作廢 [illegible]

存單聲明作廢 [illegible]會仁會五年[illegible]第二二〇六號[illegible]國幣五百元業於念六年十一月間在[illegible]因戰事[illegible]除向該會[illegible]掛失外特此登報聲明作廢 [illegible]啓

遺失聲明 茲因戰事在蘇遺失蘇州聚興誠銀行[illegible]記零存整付摺第五[illegible]號一扣遺失無着除向該行掛失外特再登報聲明作廢 夏福卿啓

遺失聲明 今遺失由青島中國銀行匯來國幣五百元正匯收據二紙計匯款人青島膠州路慎茂號收款人上海三馬路和豐商行內慎茂申莊匯款收據信匯第一三三一一號已向上海中國銀行掛失止付如有發現作爲廢紙此啓 慎茂申莊啓

遺失股票及印鑑聲明 今遺失本名記第四八一六 四八一七號商務印書館股票二紙計四股又遺失方形象體朱文王錫鑑印字樣圖章一枚係存爲該館王錫三名下之股份印鑑除向該館分別掛失補領新股票及另換新印鑑外特此聲明 王錫三啓

遺失聲明 茲遺失蘇州中國銀行往字第二六三三號錢仲記戶存摺一扣除向該行掛失外特此聲明作廢 錢仲德啓

遺失聲明 茲遺失蘇州金城銀行金字第二五七六號錢新記戶存單一紙及金字第四五八號錢新記戶存摺一扣除向該行掛失外特此聲明作廢 錢仲德啓

遺失聲明 茲遺失四明銀行西門分行[illegible]仙戶特種定期儲金單六九五號計一百元又三十號活期存摺一扣計七十元八角九又前中國實業銀行特別有獎儲蓄證一紙號字三四六九七號開獎號碼零三七六五八號計十五元又交通銀行民國路分行清靜書室戶乙種零存整取十五年存款一六零八號存摺一扣計十四元三角三[illegible]除向該行掛失外特此聲明作廢 [illegible]清靜書室啓

▲聲明▼

繼承股票聲明 先嚴魏循公在日佔有上海商業儲蓄銀行股票魏字第一三四九號股份號碼自三三一九至三三一三三號股票一紙面額一千五百元茲因去年八月念三日南京路炸彈慘禍先嚴不幸遇難除向該行依法申請由鄙人繼承並辦理繼承手續更換新印鑑另換新股票外謹由繼承人許華炳簽字蓋章爲憑特此登報聲明 許華炳啓

盤聲明 光明食品商店大福來酒行推盤人所在法租界拉都路二九一號開設之光明精美食品公司鄙人無意經營願將全部生財裝修一切包括在內盤與大福來酒行營業以前光明欠人人欠及對外擔保等項均歸推盤人理楚自登報日起與受盤人無涉特此鄭重聲明
推盤人 光明食品商店潘甫佳
受盤人 大福來酒行 鄭鳴鳳

▲招請▼

招請夥友及學徒 本店需夥友及學徒各一人以有店保爲合格合意者來店面洽如不滿意者免試 成都路武定路口六三〇號吳榮昌煙兌店啓

▲召頂▼

店面召頂 霞飛路一千〇〇二號（近呂班路）三層樓店面房屋全幢地位適宜適合咖啡館中西菜館或其他營業之用現願連同原有咖啡館舞池全部生財裝修廉價出頂不連生財亦可有意者請到本屋面洽或打電話七三〇四一接洽

▲伴舞▼

[illegible]

新村是美人窩 九一六九七

小上海

徵稿簡約

[illegible]

池上春風

（秋水）

㊅名曰華人公開錦標賽、其實是華人水體與聯青表演或對抗、不信試看、除華人聯青外、一班全是蝦兵蟹將、大有山中無老虎、猴子稱大王之概、

㊅華人會隊員全體美麗薄制服出場、該項制服係富民廠製贈、

㊅麗都會場較狹、觀衆均須站立觀看、看後兩脚酸軟、有行不得也哥哥之嘆、

㊅華人會選手以郭鎭恒．溫敬令等健將出關、有極精彩之演出、溫敬令之自由式疾如小火輪、博得掌聲不少、

㊅壓軸戲中西水球對壘、華人方面、以華人水體全體人馬出場、可惜球門太小、是役西人平平、我方張榮光．周達雲．郭鎭恒表演甚佳、故能殺敵致果、

㊅綜觀該賽、好手少而麋化多、聞下次劉日安之兄弟亦將參加、

好萊塢馬車場行開幕禮之影星童月娟（右）顧蘭君（中）袁美雲（左）（魚超）

公開游泳賽成績一覽

◇……水球表演華人壓倒西青

華人游泳會主辦之公開游泳比賽、水球表演華人壓倒西青、結果七比三、茲將成績錄誌於次、

項目	第一名	第二名	第三名	第四名	成績
百廿碼三式接力	溫敬令	郭振光	郭振恒		一分十一秒
八百碼自由式	陳步偉	何容志			十六分五十秒
百六十碼自由式	周達雲	郭振光	溫敬令	郭振恒	一分廿五秒四
四百碼自由式	丁乃行	游泰數	楊德鑫		六分卅四秒八
六十碼自由式	朱炳培	周榮英	梅祥曾		三十六秒二
二百碼俯泳	胡德芳	張思德	李振恒		二分四十八秒六
百碼仰泳	張錦傑	張在唱	鄭祿忠		一分二十二秒
百碼自由式	周榮英	金時雯	丁乃行		一分十一秒
水球表演	華人勝西青（七比三）				
跳水表演	周榮英	陳寶禎	方克平	周兆鑫	一二二分

◇……水球表演陣容

（華人隊）周德鑾 潘振翔 吳家鶴 黃學光 潘國光 郭振恒 王濟光 胡亞

（西青隊）[illegible]來 克來勿 [illegible]可夫 哈平 [illegible] 飛克來特

延長時間後　華聯撲黑氣走叙芳

大貓近視眼兩箭定天山　裁判偷冷飯　黑鷹無敵手

（蘇文）

○○○○女子黑鷹對海上、黑鷹一路順風、勢如破竹、李韞芝．郭信華表演獨佳、將來錦標希望甚濃、正如男子之華聯與百樂門也

○○○○甲組叙芳大戰華聯、華聯賴孫惠培張世榮張嘉雙之神出鬼沒、於延長時間中戰勝叙芳、

叙芳昨日打得比華聯穩、守則五人死守、攻則攻其不備、末獲最後勝利、國光社爾不幸、良然良然、是役鄒自仁陶紹生超常絕倫、華聯未敗、蓋亦有天、蓋叙芳輸得、而華聯輸不得、因前者已輸過一次、而後者每次均險裏逃生也、

看形勢、華聯月底與百樂門決賽、若無長力及合作、恐怕有點那個、昨晚總幹事錢旭滄歡宴隊員、副會長雷操卿即勸隊員多練習、少白相、

吳必顯昨日二罰二進、打破王人美紀錄、

華聯先以十六比十三佔先、但上半時終了、反被叙芳以二八比二三佔先、下半時終了、打成各三十九、延長時間、華聯七分、叙芳四分、大局遂定、

夜幕已至張矣、華聯醫學博士張世榮云、若六七點鐘打球、可喝牛奶一二盃、砂糖六七塊、比什麼都有力、又多吃魚翅、亦能久打不疲云、附告各隊球員、女友到場助興、有時有好處、有時有壞處、

▼華聯	犯	分	▼叙芳	犯	分
徐兆麟	三	六	陳鎭[illegible]	四	三
張世榮	二	六	董少培	四	四
沈金祿	三	四	鄒自仁	一	十三
孫惠培	一	十四	何寧光	〇	二
吳必顯	〇	六	陶紹生	三	八
薛寶銘	〇	二	張佩[illegible]	三	六
卓國榮	一	〇	鄭金[illegible]	三	八
張嘉雙	三	九			
總計	十三	四七	總計	十八	四四

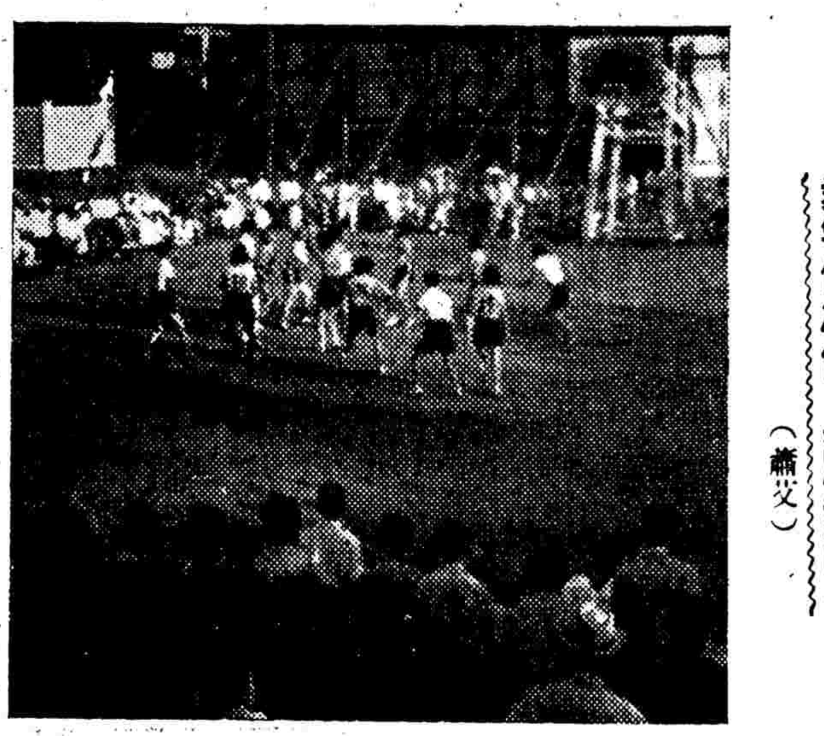

女子籃球賽烏瞰、（魚超攝）

昨日私上盃籃球賽、

平和	勝	聯友	（籃）	五一比二十
裁判	勝	記者	（血）	六一比二一
黑鷹	勝	海上	（女）	三八比六分
華聯	勝	叙芳	（甲）	四七比四四

觀衆盈千、

血頭表演、老爺兵之記者英雄氣短、敗於裁判、雖然、精神不死、陳濟成及袁禮敦亦甚賣許、裁判與子彬大偸冷飯、得分甚多、不負樓上女友好意、

上聯社云、記者隊中程家駒及張樹森獲分最多、老膠首開紀錄、瞿兆鴻有不怕死之精神、惟終不敵裁判之老於此道耳、

本月份音樂會日程

日別	音樂種類	時間	地點
星期二	國樂演奏	下午五時至六時半	顧家宅公園
星期三	國樂演奏	下午五時半至六時半	梵王渡公園
星期四	管絃演奏	下午九時至十一時	法國西協會花園
星期五	國樂演奏	下午五時至六時半	外灘公園
星期六	管絃演奏	下午九時至十一時	梵王渡公園
星期日	國樂演奏	下午四時半至六時半	梵王渡公園

管絃音樂會入場券價如下

下午音樂會．所有座位一律九角、

夜間音樂會 對號座位一元、普通座位五角

國樂音樂會概不收費、惟欲租賃座椅者、每張一角、

影星談瑛，劉繼群，洪警鈴在好萊塢演出。（魚超）

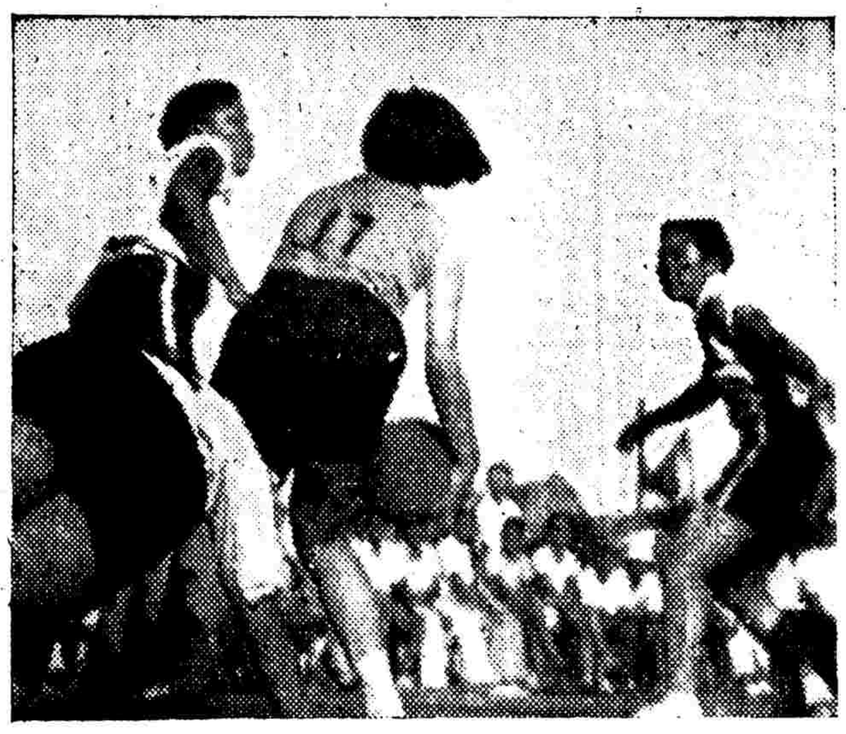

黑鷹籃球大勝海上、直殺得人滾馬翻、

▼今日看女子

SA	對	雷鳴（聯）	兩點三刻起
愛國	對	滬江（女）	三點三刻起
未名	對	瑞德（女）	四點三刻起
青青	對	聯隊（上）	五點三刻起

「生活盃」雙打 三週結束

中國「生活盃」雙打賽、昨舉第三週、有二場對壘、連二週補賽一場、共計四場、結果錄左、

李國璠 胡旭光（三六 六三 六三）劉培本 黎寶駿（三週）

謝兆良 蔡國基（七五 六三 六三）許頌民 林寶生（三週）

張定釗 周冠軍（六三 六三）余志忠 孫民驊（三週）

李國武 鮑鑑霖（六一 八六 六四）唐寶泉 唐鍵安（二週）

白隊 小球 得亞軍

光夏盃小球、昨有四場交鋒、觀衆五六百人、首場爲藍隊對白隊之決賽、白隊以三比一勝、得賽組亞軍、表演賽三場、大中華以一對三敗於光組混合隊、正誼則以一對〇力克盃組混合隊、末場健北對一鳴、雙方實力相當、結果〇對〇、各無所獲、

友誼賽．．．練習

嶺星的育會小球隊昨與三戶隊作友誼賽、嶺星以二比一得勝、

◇……健北體育會昨與和合乒乓隊作友誼賽、以三比一凱旋、

中國大偵探死了！

◎瑞典京城七日路透社電、以善演中國大偵探陳查禮著名之電影明星華納夏倫氏、已在此間逝世、

編者與讀者

◇胡炎先生 我們的報紙是公開的、凡有研究價值的文字、我們俱歡迎投稿、所說兩種日記、亦是廳時代的產生、登完後就可改換別種、（未名）

◇何壽康先生 會面恐、鄙人非能扶乩者、偶試而驗、寫於日記、聊供研究、不願爲人多事也、（吹萬）

◇大年居士 敬悉、居士研究神鬼之學、業已數年、如有記載所得、請將讀以賜印證、若鄙人則亦非素有研求、不過偶將聽聞之語寫諸日記、實當諸有道耳、（吹萬）

◇王一之先生 七月十八日稿悉、弟軍入時報、僅一月餘、想就能力所及、漸漸改革、成爲淺顯明白之大衆化報紙、過去來稿無從檢查、祇好以後留意、惟篇幅無法、恐未能刊登、現在此間希望、多寄照片、（如各國軍事人物裝備等等）略附文字、得暇當再函達、唱脫明實先生等處、（未名）

ABC跑冰場昨日開幕、由坤伶金素琴行開幕禮、（魚超）

牛鼻子逃難（六十）

假黃堯

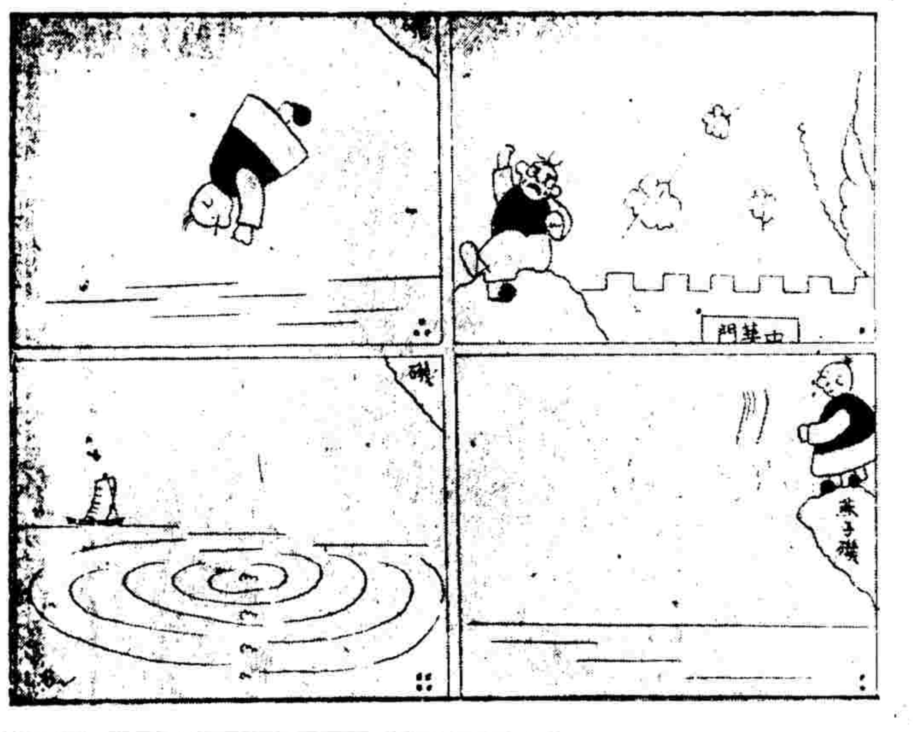

下列各大戲院均有科學冷氣及調節空氣之完善設備

南京 今天獻映 二時半 五時半 九時
佛蘭蘭摩根八位明星合演

風流文人 •艷情喜劇•
羅勃泰勒領銜 留英外史

大光明 今天獻映 二時半 五時半 九時
六位小大亨

罪犯養成所
準星期三起獻映 狄安娜竇萍 小鳥依人

大上海 今天開映 二時半 五時半 九時
狄泰茄羅 約翰洛特
歐戰的秘密

博士姑娘
「女殭屍」葛璐琍霍爾登
神秘女伯爵

國泰 今天獻映 三時 五時半 九時
瓊白朗黛兒 茂文陶格拉斯
加映五彩卡通

偵探夫人
茜蒙茜蒙 小桃紅

麗都 今天獻映 日戲 二時半 五時半 夜戲 九時
愛麗絲費
"YOU'RE A SWEETHEART"
玉堂花媚 光芒萬丈 一睥切睨
下期貢獻 奈河橋下

本報更正 昨（七）日此處四家大戲院廣告，應爲國泰開映「偵探夫人」，大光明開映「罪犯養成所」，及「小鳥依人」，大上海開映「博士姑娘」，南京開映「風流文人」，在上版時，被工友將戲院名稱顛倒誤排，以致四家開映戲目完全不符，除對讀者與上列四家戲院表示歉意外，特誌數語，以代更正。

新光 寧波路廣西路口 電話九四五九〇
開放冷氣 二時 五時半 九時半 四角 六角 八角
最後二天
賀孟斧 朱石麟 司徒慧敏 導演
藝壇秘密全體赤裸！ 藝海風光 影壇紅星全體出動！
黎莉莉 陳燕燕 黎灼灼 韓蘭根 殷秀岑
上午十時預售座券

金城 今天開映 二時半 五時半 九時
新華公司滑稽巨片
韓蘭根 美合 袁雲 演 劉繼群
地獄探艷記
楊小仲 編導
進鬼門關 出輪迴道 千種恐怖 萬般奇異

巴黎 今天四場 二時半 五時半 七點 九點一刻
奉諭 六歲以下兒童概不招待
全部五彩 再版發行
蠟像陳列所之秘密
神秘不可思議 危險以形容
下期 [illegible]

光陸 最後一天 二時半 五時 七時 九時一刻
二角 二角 四角 四分
半人半妖 是女是婦
蓓蒂黛維絲 亨利方達
紅衫淚痕
爲博她一笑而決鬪 爲贏她一吻而喪生
明天起映 化身博士

浙江 四馬路浙江路口 今日合映 四時 五時 七時 九時
價目 二角 三角 四角
驚險萬分 非常恐怖
層巒疊嶂 女王雄霸一方 獅豹虎象 女王馴伏萬獸
萬獸女王
明日准映 下集